GRANDE PRÊMIO BENTO GONÇALVES 2026

ADROALDO GUERRA FILHO

08 DE NOVEMBRO



Jockey Club
DO RIO GRANDE DO SUL

Jornal do Turfe

XXXVI Grande Prêmio Edísio Pereira: O Maior Festival Turfístico do Nordeste

XXXVI GRANDE PRÊMIO EDÍSIO PEREIRA

O MAIOR EVENTO TURFÍSTICO DO NORDESTE



A Família Pereira tem a honra de convidá-los para o **XXXVI GRANDE PRÊMIO EDÍSIO PEREIRA.**

LOCAL: JOCKEY CLUB DE PERNAMBUCO (RECIFE)
DATA: 14 DE NOVEMBRO DE 2026
HORÁRIO: A PARTIR DAS 13:00



Jornal do Turfe
Edição Nacional Digital Ano 32 - Nº 1.646 - 3 de Novembro de 2026

GP BENTO GONÇALVES - ADROALDO GUERRA FILHO SERÁ NESTE DOMINGO, 8

O JCRGS homenageará merecidamente o eterno "Guerrinha"

A **COMISSÃO DE CORRIDAS** organizou dois ótimos programas para a semana máxima do turfe gaúcho: **nove páreos para esta quinta-feira (5) e onze para o domingo (8).**

A prova central da domingueira será a **8ª,** denominada de **GP BENTO GONÇALVES (G.2) - ADROALDO GUERRA FILHO,** R$ 60 mil, em 2.400m, areia.

No campo teremos 7 animais locais e 2 forasteiros: os estreantes **TIME IS NOW (J.Victor) - inimigo** e **RICK THE GREAT (L.G.Acosta) - pule alta,** que enfrentarão: **INTIMIDATOR (J.Ricardo) -** vai com o campeão que se despedirá de nosso hipódromo -, **RICHIE RICH (K.Gonçalves) -** tentará uma colocação, **GALILEU CORUNILHA (L.Gouvea) -** força inconteste, **JOYFULL THUNDER (Jacob Garcia) -** em evolução, **HARDZAPPER (J.Rocha) -** rateio alto, **ÚNICO LÔ (C.Farias) -** será o favorito e buscará o bicampeonato e **TAVARI (V.Borges) -** perigoso.

O **presidente GIL IRALA e sua equipe** organizaram várias atrações para todas as idades.

Detalhes nas Páginas: 2, 4 e 26



PREFEITURA ANUNCIA ACORDO COM O JCSP PARA QUITAR DÍVIDA TRIBUTÁRIA

A negociação bem-sucedida levou alguns meses e envolveu o município, o clube paulista e o Banco BTG Pactual

Cyro Fiuza

Na negociação mais importante levada a cabo pelo Jockey Club de São Paulo nas últimas décadas, o prefeito de São Paulo, Ricardo Nunes, anunciou na quinta-feira, 29 de outubro, a assinatura de um acordo para quitar a dívida tributária do clube de corridas.

"Assinamos aqui um acordo super importante com o Jockey, onde a Prefeitura de São Paulo vai receber (valor) atrasado e mais do que isso: vamos receber um parque, um investimento de R$ 100 milhões, que será pago pelo privado. E já tem data de entrega, outubro de 2028", destacou o chefe do executivo municipal.

O ponto principal, que era o acordo da dívida tributária, ficou acertado com o repasse do valor de R$ 228 milhões, com a redução do montante original (R$ 871 milhões) graças ao uso de uma ferramenta de desconto semelhante ao Fique em Dia, usado por pessoas físicas. Outro pagamento, de R$ 99 milhões, foi destinado à criação do parque público que o Jockey entregará à Prefeitura.

O projeto do parque vai envolver uma área de 85 mil m2, no interior da pista, que os turfistas chamam de "peão do prado". A população terá disponível quadras esportivas, lagos, bosque, circuito de caminhada, parque infantil e espaço para os animais de estimação. O acesso será feito por uma passagem subterrânea, de forma gratuita, assim como já é a entrada para os dias normais de corridas no Hipódromo Paulistano.

Com o acordo, o Jockey Club de São Paulo zera, pela primeira vez em sua história, a dívida de IPTU da instituição. A cobrança desse imposto começou a ser feita em 1980, com o clube tendo quitado uma parte dela ao longo dos anos (a outra parcela acabou sendo objeto da negociação anunciada agora).

Na parceria envolvendo o Jockey e o BTG Pactual, ficou acertada a construção de um novo clube social no local onde já existem equipamentos esportivos e de lazer para os sócios. A maneira do clube pagar as obrigações futuras com o banco será feita com a venda de títulos. Com esse formato, o Jockey buscará atingir sua recuperação plena nas áreas financeira e institucional, dedicando os próximos anos para fortalecer o turfe e todo o seu entorno, formado pelos criadores, proprietários, jóqueis, treinadores, cavalariços, corpo de funcionários e colaboradores.

Nesta Edição:

GUERRINHA, UMA ENORME PERDA
Detalhes nas Páginas: 2, 4 e 26

TBS PROMOVE O LEILÃO DO BENTO
Detalhes na Página: 3

KAIAKI D'ANAFER RUMO AO GP PARANÁ 2026
Detalhes na Página: 7

RAVIZINHO, COM MUITA FACILIDADE
Detalhes na Página: 10

TEIMOSO É CRIA DO FIGUEIRA DO LAGO
Detalhes na Página: 10

SOVEREIGNT DEU SHOW NA CLASSIC
Detalhes na Página: 21

PENCA DE ALEGRETE FOI CANCELADA
Detalhes na Página: 52



CARTA AO LEITOR



GP BENTO GONÇALVES 2026 HOMENAGEARÁ O "GUERRINHA"

Estava em **PORTO DE GALINHAS,** quando na terça-feira, 27, o **PEDRO GOLDENFUM** me enviou uma mensagem dizendo que o **"GUERRINHA"** estava hospitalizado e apresentava um quadro crítico. Neste espaço pedi para **REZARMOS** por ele.

Estava terminando uma semana com três perdas, muito chateado.

Fechei a edição passada por volta das 4h da madrugada de quarta-feira. Por volta das 5h30, uma ligação do **PEDRINHO,** um dos melhores amigos de meu filho, me assustou. Por volta das 7h30, novo telefonema, desta feita do parceiro **ROGÉRIO FERRARI BEYLOUNI.** Após uma rápida conversa, **ele me deu a triste notícia da morte do amigo e colega jornalista.**

Sempre que falávamos por telefone ele dizia: **"DAÍ GURI, TUDO BEM?"**

Caminhando à beira da praia naquela manhã, **liguei para o presidente GIL IRALA e pedi para homenageá-lo no domingo de nossa maior prova.**

Pois bem, ele e sua diretoria foram além: **"GP BENTO GONÇALVES - ADROALDO GUERRA FILHO".**

Ele lançaria oficialmente sua publicação na **FEIRA DO LIVRO** deste ano.

Suas FRASES ficarão para sempre nas memórias de todos que o apreciavam.

COLORADO máximo, era aprovado com quase 80% pela torcida gremista. Jogador assumido, gostava das corridas de cavalos (foi narrador e fez por anos a página de turfe de Zero Hora), de acumuladas no futebol, bingos, etc.

E fumava muito! **"Rizzon, o médico mandou eu parar de fumar, caso contrário ele disse que eu iria morrer. Eu lhe disse: então eu vou morrer!"**

Bem humorado, crítico quando deveria ser, fará muita falta.

Sua FAMÍLIA estará presente neste domingo no Cristal. À KÁTIA, FILHAS E NETOS, O NOSSO MAIOR ABRAÇO!

MARCOS RIZZON

ACESSE:

www.jornaldoturfe.com.br

EXPEDIENTE

Jornal do Turfe

Redação e Edição:
Marcos Rizzon

Colaboradores:
Cyro Queiroz Fiuza
Dalton Mehl Andrusko
Diego Mitagstein
Fábio Câmara
Gerson Borges de Macedo
Hequer Ribeiro
Jessie Navajas de Camargo
João Carlos Faro
Luiz Renato Ribas
Marcelo Santana
Marco Oliveira
Mário Ferrasso

Fotos:
J.C.B.
J.C.S.P.

Jornalista Responsável:
Marcos Rizzon

Internet:
http://www.jornaldoturfe.com.br

E-mail:
jturfe@terra.com.br

As matérias assinadas não configuram obrigatoriamente a responsabilidade e a opinião deste Jornal. Artigos dos colaboradores e de terceiros não são remunerados.

Jornal do Turfe - CNPJ: 92.733.146/0001-64
Rua Cruzeiro do Sul, 2323/517 - 90.840-000 - Porto Alegre (RS)

(51) 99841-8861

UM BENTO QUE JAMAIS SE REPETIRIA

Marco A. de Oliveira



Muitos **Grandes Prêmios Bento Gonçalves** nos chegam à luz da memória por suas peculiaridades, porém há alguns que se tornam imorredouros. Ainda mais para quem os assistiu com apenas nove anos de idade. Este foi o meu caso em relação ao único Bento de duas vezes, com o mesmo vencedor para valer um só.

Meu avô paterno era turfista desde os Moinhos de Vento e eu a seguir seus passos e imitar gostos, mormente no esporte – fosse pelo G.A. Farroupilha, tanto mais pelas corridas de cavalos –. O ano era 1964 e novamente – após quatro anos – o Bento trazia em seu campo um grande número de forasteiros, tal qual ocorrera então pela última vez em 1960. Recordando, em 1960 o campo se compusera de locais (gaúchos) e convidados em maior número, tais como: Major's Dilemma, Gavroche, Heros, Sísamo e Jocelyn (todos paulistas), o carioca Arlechino, fora os platinos Bossuet, Guindo (argentinos), Esclavo e Yaguarí (uruguaios). Locais de origem só o ganhador Zago, o tordilho Lord Chanel e o cara branca Ourodá. O final de reclamação por parte do paulista Gavroche contra o gaúcho Zago, parece ter afugentado o turfe central já que nenhum forasteiro do eixo Rio-SP compareceu no ano seguinte. Já em 1962 vieram o craque Vizcaíno (com Leguisamo) e seu compatriota Motor (ambos argentinos) e da pauliceia apenas o alazão Quíntuplo. Fato que se repetiu em 1963, quando somente o paulista Dunkerque veio do centro do país, enquanto o uruguaio Silvaner e os argentinos Filbás e Oswaldo Díaz já se haviam radicado por aqui.

O ano de 1964, felizmente, reacendera o fluxo com vários nomes de fora a abrilhantarem a prova magna local. Aumentando com isso o interesse e a especulação sobre o possível vencedor. Assim como em 1960, outra vez seriam treze concorrentes distribuídos no programa: 1- Bar (c/Antônio Ricardo), oriundo do turfe carioca para o Stud Sidi; 2- Lord Vermouth (c/Mário Rossano) gaúcho mas com as sedas cariocas de Diamela Kardos; 3- Invitada (c/ Augusto Garcia) uruguaia já radicada no RS e para Breno Piegas; 4- Golf (c/Francisco Peres) um grandalhão paulista e destacado arenático; 5-



À esquerda, a chegada do Bento anulado com El Asteroide vencendo Fígaro e bem distante Golf. À direita, Carlos Couto Franco e Roberto Franco recepcionam na raia o fundista El Asteroide, com Albênzio Barroso no dorso, após levantar o Bento-1964. Desta feita em caráter oficial.

Palace (c/Renato Machado) outro cavalo graúdo, oriundo este do turfe paranaense mas bem conhecido em Cidade Jardim; 6- Djago (c/Julio Reis) um dos líderes da então nova geração no Cristal; 7- Ouropombo (c/ José Carlos Santana) petição zaino escuro local e flamante ganhador do Protetora-1964; 8- Estibordo (c/ Oracy Cardoso) bom ganhador na Gávea, mas muito baldoso; 9- Bewitched (c/Derly Machado) representante do Stud Tié-Sangue do Rio de Janeiro; 10- El Asteroide (c/Albênzio Barroso), terceiro melhor potro do Cristal em 1963, criação do Arado e radicado na Gávea há um ano; 11- Biazon (c/Clóvis Dutra) um pretinho de porte algo pequeno mas muito corredor em Cidade Jardim; 12- Fígaro (c/L.J.Lima) representante do turfe paranaense; 13- El Gustavo (c/ Luiz Vaz) cavalo gaúcho ainda inédito no Cristal e radicado na Gávea. Realmente um campo que chamava a atenção não só numericamente como também pelo nível da maioria dos participantes. Parafraseando a manchete da revista Turfe de Bolso na edição posterior ao Bento que não valeu: "Bento Grande Demais Vale Bis". Ocorre que o Bento marcado para o domingo de 15.11.1964, com céu azul e grande público, acabou sendo invalidado já que o aceno do juiz de largada não foi visto por boa parte (de início) dos concorrentes que cumpriram os 3km tendo como vencedor não oficial El Asteroide seguido pelo paulista representante do turfe paranaense Fígaro. Uma semana depois e na também ensolarada tarde de 22 de novembro, o Bento se reeditava e agora sim para valer. Em grande percurso, na tocada perfeita de **Albênzio Barroso**, **El Asteroide** superou por pescoço à valente charrua Invitada. Depois chegaram o favorito Golf (a 4 ½ corpos da dupla), com os gaúchos Ouropombo e Lord Vermouth completando o placar remunerado adiantando-se a Fígaro, Palace, El Gustavo, Djago, Bewitched, Bar, Biazon e Estibordo que parou no percurso após cruzar o disco pela primeira vez negando-se a prosseguir. A despeito de vencer também o Bento que não valera, **El Asteroide** foi pouco jogado e pagou Cr$ 106 na ponta e 33 no placê, contra os 27 de Invitada e os 19 de Golf (no então 3º placê). Tempo de 3'16"1/5 (A.L.) empregados pelo pupilo do treinador **Antônio Pinto da Silva** para o proprietário **Luiz Ranulpho de Lima Espíndola** que homenageou o criador **Breno Caldas** com o jóquei de seu cavalo ostentando a imortal **"rosa, ferraduras e boné preto" (Haras do Arado).**

Assim, recordei hoje um dos Bentos mais marcantes que assisti ao longo de tantos anos e – até hoje – o único a ser vencido duas vezes para valer apenas uma. **El Asteroide (Elpenor e Al Oina, por Alcázar)**, um castanho de cerca de 490kg – que cresceu bastante após sua ida para a Gávea – foi o primeiro tricampeão do Bento e o único a vencê-lo por quatro vezes (para valerem três).

RELAÇÃO DOS PATROCINADORES DO JORNAL DO TURFE 2026

CRIADORES
Agropastoril Ricci Ltda
Agropecuária e Haras Roll Ltda
Cass-Ko Associados
Coudelaria Baptista
Coudelaria Baungarten
Duilio Berleze
Fazenda Mondesir
Haras Alves Teixeira (*)
Haras Anderson
Haras Balada (*)
Haras Bela Cintra
Haras Belmont Ltda (*)
Haras Campestre
Haras Cariri PE
Haras CELCAPE (*)
Haras Cifra
Haras Cima
Haras Clark Leite (*)
Haras Clemente Moletta
Haras Cordilheira do Sul (*)
Haras Cruz de Pedra
Haras Di Cellius
Haras dos Girassóis
Haras Ereporã
Haras Fazenda Boa Vista
Haras Figueira do Lago (*)
Haras Free Way
Haras Fronteira PAP
Haras Garcez Castellano
Haras Gentil
Haras Gentil Carlesso
Haras H.Oliva (*)
Haras Já Se Vieram
Haras J.G.
Haras Legacy (*)
Haras LLC
Haras da Luz
Haras Moema
Haras do Morro (*)
Haras Nijú (*)
Haras Novo Mossoró
Haras Old Friends Ltda (*)
Haras Palmerini (*)
Haras Pernambuco
Haras Regina (*)
Haras Rio Iguassu (*)
Haras Salamandra
Haras San Francesco
Haras Santa Ana do Rio Grande
Haras Santa Julieta
Haras Santa Rita da Serra
Haras Santa Verônica
Haras Santarém
Haras Uberlândia
Haras Vale Verde
Haras Valente
Luiz Alberto Andrade de Araujo
Luiz Fernando Cirne Lima
Stud Don Juan
Stud Gaeta
Stud Red Rafa
Stud São Francisco da Serra
Ulisses Lignon Carneiro (*)

PROPRIETÁRIOS
Ademir Klein
Batista Lacerda Rodrigues
Cesar Augusto Rabassa Hax
Coudelaria Internacional (*)
Deuclides Palmeiro Gudolle (*)
Fazenda Aguapé
Haras Chello (*)
Jairo Almeida
João Boyadjian (*)
Joicemar Piegas
Kowalsky Stud (*)
Luiz Henrique Flores dos Santos
Ocelo Ramos Castro
Renato Bender Castro
Ricardo Medeiros de Pinho
Stud Agenda
Stud Alegretense
Stud AMFERA
Stud A.M.L. (*)
Stud Blue Mountain
Stud Bruno Genovesi (*)
Stud Danga
Stud Doce Ilusão (*)
Stud Dom Pepe
Stud Duplo Ouro
Stud Fenômeno
Stud Galope
Stud Lecce
Stud My Hero Dad (*)
Stud NJA
Stud Palura
Stud Rain San
Stud Rancho Flash
Stud São José dos Bastiões
Stud Sion (*)
Stud Tempo Bom
Stud Vale do Calembe
Stud Vento Minuano
Stud Vinicius Roehrs (*)

ENTIDADES
Jockey Club de Alegrete
Jockey Club Brasileiro
Jockey Club Fazenda Rio Grande
Jockey Club de Minas Gerais
Jockey Club do Paraná
Jockey Club do Rio Grande do Sul
Jockey Club de Uruguaiana

EMPRESAS
Agenda Remates
Agrovet Pharma
APPS
Farex do Brasil Ltda
Nobre Centro Hospitalar Equino
Leo & Jorge Ricardo
Rações Puro Trato (*)
Santa Escolástica
Siqueira & Siqueira Central de Reprodução
TBS
Vetnil

PROFISSIONAIS
Alex Nasiniak (*)
Darar William Zraik
João Carlos Avila
Marcos de Araújo Lacourt
Ricardo de Bem

PARA SEMPRE
Alceu José Athaide
Aluizio Eugenio Cavalcanti Marques
Antonio Joaquim Peixoto de Castro Palhares
Benzion Levy
Carlos Ramos de Alencar
Ciro Frare
Donato Guedes
Fábio Linck Waihrich
Flávio Armando B. Borba
Francisco Giobbi
Geraldo Rangel
Gilmar Grützmacher
Giselto Krutzmann
Eneas Cezar Ferreira Neto
Hernani Wallace Simonsen de Azevedo Silva
Homero Pinhatari Oliva
Hugo Nieri
Inácio Iskovitz
Italo Fernando Trombini
Jamil Name
João Carlos Ribeiro
João Matas Soles
Joaquim Leocádio Prochno
Jorge Ichasso
José Carlos Fragoso Pires
José Luiz Glaser
José Luiz Ferreira da Rocha
Lino Antonio Jacques
Luis Alberto Dias da Costa
Luiz Carlos Silveira
Luiz Edmundo Barbosa
Marcio Marroni
Mario Belmonte Moglia
Milton Euvaldo Lodi
Nelson Spielmann
Orlando Rocha
Oscar Faria P. Borges
Paulo Rosa Waihrich
Rony Carvalho
Stefan Friborg

(*) Também são apoiadores em 2026.

15º LEILÃO
BENTO GONÇALVES

5 de Novembro - Quinta-Feira - 20 horas

TRANSMISSÃO: www.tvleilao.net / www.agenciatbs.net.br

ORDEM DE ENTRADA:

	TREINAMENTO		
01	JOYFULL THUNDER	M.T.31.07.2023	Thalasso e Xania Thunder (Durban Thunder)
02	RIGHT INVOICE	F.A.29.08.2023	Camelot Kitten e Invoice (Wild Event)
03	L'AMICO MIO	M.A.17.10.2021	Wired Bryan e Dear Carina (Drosselmeyer)
04	UNA COCAGNE	F.T.18.10.2023	Alpha e La Cocagne (Monarchos)
05	IRLANDESA	F.C.27.07.2023	Can The Man e Etê Kaluanã (Adriano)
06	JOTAGÊ	M.A.02.09.2021	Wired Bryan e Quill Famous (Famous Magee)
07	PAINT MONET	M.C.21.10.2023	Goldikovic e Artista Plástica (Elusive Quality)
08	CAMIL	M.C.31.10.2021	Can The Man e Cantabrigensis (Romarin)
09	WANTED FON	M.C.11.10.2023	Verrazano e Primitiva do Fon (Public Purse)
10	HATS OFF	M.A.05.08.2022	Verrazano e Vacaciones (Rahy)
10A	SIMPLES ASSIM	M.C.30.10.2021	Setembro Chove e Little Bad Girl (Agnes Gold)
11	THALIA DA LAGOA	F.A.13.09.2023	Olympic Jhonsnow e Jackpot Lady (Gilded Time)
12	FORFAIT		
13	AGATHA DA LAGOA	F.C.23.07.2023	Bold Start e Alegoria (Inexplicable)
14	YURI DA SERRA	M.A.19.07.2022	Schweinsteiger e Aritmetica Dollar (Billion Dollar)
15	WAPITI	M.C.01.08.2023	Outstrip e Huellas de Arena (Arambaré)
16	RAPID TALKS	M.A.01.07.2023	Garbo Talks e Katrese (Elusive Quality)
17	WAIKIKI VI	M.C.31.10.2023	Verrazano e Oahu (Quick Road)
18	REMEMBER HOME	F.A.01.11.2022	Setembro Chove e Our Home (Nedawi)
19	WILD KOVIC	M.C.04.09.2022	Goldikovic e Unique Carina (Wild Event)
20	LOOKOUT BRYAN	F.T.10.10.2023	Wired Bryan e Unic Horn (Fast Fingers)
20A	PIXDECEM	M.C.06.08.2021	Huber e Jafool (Cape Cross)
21	OLYMPIC ORANGE	F.C.13.10.2021	Verrazano e Perdonada (Roderic O'Connor)
22	WINXTHEQUEEN	F.C.23.08.2023	Tokay e Flying Bullet (Magical Mille)
23	PRINCESA RED	F.C.19.09.2023	Kodiak Kowboy e Another Way (Durban Thunder)
24	NIGHT WISH	F.C.04.09.2021	Chronnos e She's Back (Rock Of Gibraltar)
25	ALPHA PAT WA	M.C.11.08.2022	Alpha e Divina Pat (Crimson Tide)
26	WESTERN BLOT	F.A.14.09.2023	Tokay e No La Quieras (First American)
27	ZIP ZONE	F.C.09.09.2023	Oliver Zip e Drop Zone (Wild Event)
28	BERRO GROSSO	M.C.29.10.2023	Goldikovic e Twice So Nice (Wild Event)
29	ILHAPA CORUNILHA	F.A.21.09.2023	Goldikovic e Seleção Corunilha (Arambaré)
30	CLARA GUERREIRA	F.C.30.09.2022	Comandante Dodge e Velocity Baby (N.Afleet)
31	UIZA DE SAN PÈ	F.C.02.08.2021	Alpha e Olympic Beijing (Redattore)
	GERAÇÃO 2024		
32	PHOENIX DA LAGOA	F.C.07.10.2024	Verrazano e Kioske (Roderic O'Connor)
33	DON MALFATTO	M.C.02.11.2024	Taareef e Peppa (Rock of Gibraltar)
34	DIANNA DA LAGOA	F.C.06.08.2024	Last Hope e Launchpad (Emcee)
35	COLOSSAL CAT	M.C.30.07.2024	English Major e Raiz Forte (Banking)
36	FORFAIT		
	GERAÇÃO 2025		
37	BORRAIO	M.C.10.10.2025	Oliver Zip e Leoparda (Benny The Bull)
38	DON LUCCA	M.C.05.12.2025	West By East e French Amour (Wild Event)

PARTICIPE!

(51) 98298-8297 / (42) 99993-7648 / (41) 99979-8040

(41) 99279-3773 / (41) 99242-7577

TBS INTERNATIONAL
falecom@agenciatbs.net.br
Não vendemos MUCH BETTER

HIPÓDROMO DO CRISTAL

Marcos Rizzon



TEREMOS CORRIDAS NESTA 5ª FEIRA E NO DOMINGO

BENTO É BENTO



Motocycliste corre muito no Cristal

*** A Comissão de Corridas organizou duas programações para o Festival do GP Bento Gonçalves - Adroaldo Guerra Filho, o nosso saudoso "Guerrinha".**

* Quero parabenizar o presidente Gil Irala, bem como sua diretoria por esta singela, mas merecida homenagem.

*** Tudo começará nesta quinta-feira, 5 de novembro, e para abrir a SuperTri inicial é bom levar o Hora da Grana (1), Old Fashioned (4) e Bernarindy (6).**

* Para seguir com os 100%: L'Amico Mio (4) e D'Asti (7).

*** Gracie (7) é barbada!**

* Night Wish (3) e La Carretera (4) decidirão.

*** The Killer (5) levou uma corrida e vai a reabilitação, mas o Ingapê (6) é grande inimigo.**

* No Clássico Nestor Cavalcanti de Magalhães temos três nomes fortes: Kempes Love (5), Olympic Park (6) e Occupant (7).

*** Origami Tsuru (1), Haragano Corunilha (3), Top Winner (5) e Treasure Cartier (6) são as forças.**

* Gigha (5) ganhou este mesmo páreo. Cuidado com a Estimate (4) que não vem correndo o que sabe.

*** Lord Sidious (3), Pode Tudo (5), Wildside (7) e Cobra Kay (8) para fechar.**

* No domingo, 8, vamos abrir a SuperTri inicial com o Orelhano (1) e o Hellfire (3). Este último levou uma corrida e ficou no ponto.

*** Para continuar na briga pelos 100% quatro nomes: Viciante (1), Love Time (2), Negresco (5) e Big River (7).**

* Magic Power (1) e Paparazzi Golden (3) são as forças.

*** Violeta Flor (2) debuta em páreo fraco. Ilharga Corunilha (4) e Sweet Serenate (5), as adversárias.**

* No GP Luiz Fernando Cirne Lima (L) - APPS, as três de sempre sem saber quem vai ganhar desta vez: Expert de La Côte (1), Orquestra Bianca (2) e Nobility (4).

*** No GP Associação Brasileira de Criadores e Proprietários do Cavalo de Corrida (L) - Haras Nijú, o Gulf do Jaguarete (5) vai à forra com o Us Sobral (6).**

* No GP Presidente da República (L) - Supra, Motocycliste (3) é a força absoluta. Dupla com o Jazz Famous (4). Meu Primeiro Amor (5) ficou no ponto.

*** No GP Bento Gonçalves (G.2) - Adroaldo Guerra Filho, Intimidator (1) levará a bordo o campeão Jorge Ricardo. Galileu Corunilha (4), Joyfull Thunder (5), Time Is Now (6), Único Lô (8) e Tavari (9) possuem chances iguais. A magna prova tem um campo caseiro, exceto o defensor do Haras Legacy.**

* Wapiti (1), Save The Date (2), Quality Droite (5), Planeta X (6) e Uriel (9) estarão na definição.

*** Ultravioleta (2), Atena Lucana (3), Agatha da Lagoa (6), Florence Machine (7), La Guigagi (8) e Stolichnaya (10) para não errar.**

* Madame Fiore (3) caiu de turma. Irlandesa (4), In Paradise (6), Asas Loucas (10) e a Canberra (11) para fechar os concursos e as acumuladas especiais.



CORRIDAS DE 5 DE NOVEMBRO - REUNIÃO Nº 15 - QUINTA-FEIRA

1º Páreo às 15:44 - 1.380m (Areia)
Prêmio Jockey Club de Uruguaiana
1- Hora da Grana .....B.Oliveira (ap.4ª) 58/4-1
2- Wild Kovic .....L.Gouvea 58-2
3- El Santo .....M.B.Costa 55-3
4- Old Fashioned .....K.Gonçalves 58-4
5- Goleador .....Jacob Garcia 58-5
6- Bernarindy .....C.Farias 58-6
2º Páreo às 16:13 - 1.100m (Areia)
Prêmio Jockey Club de Alegrete
Claiming Cat. "A" - R$ 10 mil
1- Oregon Street (P1) .....R.C.Borges 57-1
2- Imperador da Lagoa .....H.Oliveira 58-2
3- Niki Lauda .....B.Oliveira (ap.4ª) 58/4-3
4- L'Amico Mio .....L.Gouvea 58-4
5- Heroi de Ouro (P1) .....L.G.Acosta 56-5
6- Tá Fora .....M.Boeira 55-6
7- D'Asti .....J.Sousa 58-7
3º Páreo às 16:42 - 1.100m (Areia)
1- One Last Time (P1) .....J.E.Rosa 58-1
2- Té Que Fim (P2) .....B.Oliveira (ap.4ª) 58/4-2
3- Super Kitten (P2) .....K.Gonçalves 58-3
4- Atrevido da Lagoa .....J.Rocha 55-4
5- Hora da Vitoria .....M.B.Souza 58-5
6- Bello Francês (P1) .....G.Staiti 58-6
7- Gracie .....C.Farias 58-7
4º Páreo às 17:12 - 1.100m (Areia)
1- Velvet Magic .....B.Oliveira (ap.4ª) 58/4-1
2- Ninna Town .....M.B.Souza 58-2
3- Night Wish .....C.Farias 58-3
4- La Carretera .....G.Staiti 58-4
5- Ice Blue .....L.G.Acosta 56-5
6- Norway Sand .....L.Gouvea 58-6
7- Nagalu .....K.Gonçalves 58-7
5º Páreo às 17:41 - 1.100m (Areia)
1- Huracan Corunilha .....G.Staiti 58-1
2- Ontológico .....L.Felipe 54-2
3- Lookout .....C.Farias 58-3
4- Fera da Vitória .....Jacob Garcia 54-4
5- The Kille .....J.Ricardo (RJ) 58-5
6- Ingapê .....B.Oliveira (ap.4ª) 58/4-6
7- Global Express .....K.Gonçalves 58-7
6º Páreo às 18:10 - 1.800m (Areia)
Clássico Nestor Cavalcanti de Magalhães
1- Kabernet .....Jacob Garcia 59-1
2- Enter The Dragon .....J.Ricardo (RJ) 59-2
3- Total Magic .....V.Borges (RJ) 59-3
4- Karim D'Anafer .....L.Felipe 59-4
5- Kempes Love .....L.Gouvea 59-5
6- Olympic Park .....K.Gonçalves 59-6
7- Occupant .....C.Farias 59-7
7º Páreo às 18:40 - 1.380m (Areia)
1- Origami Tsuru .....C.Farias 55-1
2- Sang Hwa .....Jacob Garcia 58-2
3- Haragano Corunilha (P1) .....K.Gonçalves 58-3
4- Oliver Twist .....M.B.Costa 58-4
5- Top Winner .....G.Staiti 54-5
6- Eco Alfa (P1) .....B.Oliveira (ap.4ª) 54/0-6
6- Treasure Cartier (P1) .....B.Oliveira (ap.4ª) 54/0-6
7- Nukazuke .....J.Rocha 58-7
8º Páreo às 19:10 - 1.100m (Areia)
1- Ironya do Hp .....L.G.Acosta 56-1
2- Undici .....K.Gonçalves 58-2
3- Kapadokya (P1) .....M.Boeira 58-3
4- Estimate .....C.Farias 58-4
5- Gigha (P2) .....M.B.Souza 58-5
6- Malabaris (P1) .....H.Oliveira 58-6
7- Xianggang Laser .....Jacob Garcia 58-7
8- Douzi .....J.A.Rodrigues 55-8
9- Hermosa Corunilha (P2) .....G.Staiti 58-9
9º Páreo às 19:40 - 1.100m (Areia)
1- Bruttus da Lagoa .....H.Oliveira 57-1
2- DonThunder .....L.Costa 57-2
3- Lord Sidious .....M.Boeira 57-3
4- Agraciado .....J.Rocha 57-4
5- Pode Tudo .....K.Gonçalves 57-5
6- Irati .....Jacob Garcia 57-6
7- Wildside .....L.Gouvea 57-7
8- Cobra Kay .....C.Farias 57-8
9- Marvin D'Anafer .....L.Felipe 57-9

CORRIDAS DE 8 DE NOVEMBRO - REUNIÃO Nº 16 - DOMINGO

1º Páreo às 13:45 - 700m (Areia)
Prêmio Jockey Club de São Paulo
1- Orelhano .....M.B.Souza 57-1
2- Hi Koller .....L.Costa 55-2
3- Hellfire .....C.Farias 58-3
4- Deu Na Mosca .....J.Rocha 56-4
5- Great Zip .....C.D.Carvalho 57-5
6- História Real .....G.Santana (SP) 56-6
7- Quinquinho .....G.Staiti 57-7
2º Páreo às 14:15 - 700m (Areia)
Prêmio Jockey Club do Paraná
1- Viciante .....L.Costa 53-1
2- Love Time .....C.Farias 55-2
3- Live D'Anafer .....L.Felipe 54-3
4- Dálhe Miss do Su .....J.Rocha 55-4
5- Negresco .....K.Gonçalves 55-5
6- Camil .....H.Oliveira 53-6
7- Big River .....G.Staiti 60-7
3º Páreo às 14:45 - 1.380m (Areia)
Prêmio Jockey Club de Pelotas
1- Magic Power .....M.B.Costa 57-1
2- Pivete Royal .....Jacob Garcia 57-2
3- Paparazzi Golden .....J.Victor (RJ) 57-3
4- Postmaster .....K.Gonçalves 57-4
5- Heart Joy .....J.Rocha 57-5
6- Wanted Fon .....L.Felipe 57-6
7- Mittermayer .....C.Farias 57-7
4º Páreo às 15:15 - 1.380m (Areia)
Prêmio Jockey Club de Pernambuco
1- Leoa do Bagé .....K.Gonçalves 57-1
2- Violeta Flor .....J.Victor (RJ) 57-2
3- Yes .....G.Staiti 57-3
4- Ilharga Corunilha (P1) .....L.Gouvea 57-4
5- Sweet Serenate .....C.Farias 57-5
6- Ilhapa Corunilha (P1) .....M.B.Costa 57-6
7- Grandiosas Kovikem .....J.Sousa 57-7
8- Mahina D'Anafer .....J.E.Rosa 57-8
5º Páreo às 15:44 - 2.000m (Areia)
GP Luiz Fernando Cirne Lima (L) - APPS
1- Expert de La Côte .....K.Gonçalves 59-1
2- Orquestra Bianca .....Jacob Garcia 59-2
3- Não Para Não .....J.Victor (RJ) 59-3
4- Nobility .....L.Gouvea 59-4
5- New Jersey .....C.Farias 59-5
6- I'm A Dreamer .....W.Xavier (RJ) 54,5-6
6º Páreo às 16:14 - 1.000m (Areia)
GP Associação Brasileira de Criadores e Proprietários do Cavalo de Corrida (L) - Haras Nijú
1- Doce Cecília .....J.Ricardo (RJ) 57-1
2- Hats Off .....C.Farias 59-2
3- Vingador Lô .....K.Gonçalves 59-3
4- Winner Lô .....J.Victor (RJ) 55-4
5- Gulf do Jaguarete .....C.D.Carvalho 59-5
6- Us Sobral .....G.Santana (SP) 59-6
7º Páreo às 16:43 - 1.600m (Areia)
GP Presidente da República (L) - Supra
1- Tirateima .....Jacob Garcia 59-1
2- Dream Vision .....K.Gonçalves 59-2
3- Motocycliste .....C.D.Carvalho 59-3
4- Jazz Famous .....J.Victor (RJ) 59-4
5- Meu Primeiro Amor .....V.Borges (RJ) 54,5-5
6- Uffizio Santo .....C.Farias 59-6
8º Páreo às 17:12 - 2.400m (Areia)
GP Bento Gonçalves (G.2) - Adroaldo Guerra Filho
1- Intimidator (P1) .....J.Ricardo (RJ) 58-1
2- Rick The Great .....L.G.Acosta 58-2
3- Richie Rich .....K.Gonçalves 54-3
4- Galileu Corunilha (P1) .....L.Gouvea 58-4
5- Joyfull Thunder (P2) .....Jacob Garcia 53-5
6- Time Is Now .....J.Victor (RJ) 58-6
7- Hardzapper .....J.Rocha 58-7
8- Único Lô (P2) .....C.Farias 58-8
9- Tavari .....V.Borges (RJ) 53-9
9º Páreo às 17:41 - 1.100m (Areia)
Prêmio Jockey Club Brasileiro
1- Wapiti (P1) .....M.B.Costa 57-1
2- Save The Date .....K.Gonçalves 57-2
3- Angry Man .....J.Victor (RJ) 57-3
4- Woodstock .....H.Oliveira 57-4
5- Quality Droite .....J.Rocha 57-5
6- Planeta X .....J.Ricardo (RJ) 57-6
7- Waikiki Vi (P1) .....M.Boeira 57-7
8- Uarebrave .....Jacob Garcia 57-8
9- Uriel .....C.Farias 57-9
10- Chrobold .....M.B.Souza 57-10
10º Páreo às 18:10 - 1.100m (Areia)
Prêmio Jockey Club de Cachoeira do Sul
1- Western Blot (P1) .....R.C.Borges 57-1
2- Ultravioleta .....C.Farias 57-2
3- Atena Lucana .....J.A.Rodrigues 57-3
4- Pescara .....V.Borges (RJ) 57-4
5- Egípsia do Sol .....H.Oliveira 57-5
6- Agatha da Lagoa .....Jacob Garcia 57-6
7- Florence Machine .....J.Sousa 57-7
8- La Guigagi .....L.Gouvea 57-8
9- Princess Beautiful .....L.Felipe 57-9
10- Stolichnaya .....M.B.Costa 57-10
11- Winxthequeen (P1) .....K.Gonçalves 57-11
11º Páreo às 18:40 - 1.100m (Areia)
Prêmio Hipódromo de Maroñas
1- Piruleta Gold .....V.Borges (RJ) 57-1
2- Mahyna Flor .....J.Rocha 57-2
3- Madame Fiore .....J.Ricardo (RJ) 57-3
4- Irlandesa .....K.Gonçalves 57-4
5- Pep Talk .....H.Oliveira 57-5
6- In Paradise .....J.Victor (RJ) 57-6
7- Thalia da Lagoa .....Jacob Garcia 57-7
8- Chrostânia .....M.B.Souza 57-8
9- Flor do Luar .....C.Farias 57-9
10- Asas Loucas .....M.B.Costa 57-10
11- Canberra .....G.Staiti 57-11
12- Odican .....J.E.Rosa 57-12
¨- Zip Zone (Suplente) .....M.Boeira 57



Jockey Club
DO RIO GRANDE DO SUL

Tríplice Coroa Juvenil

1º etapa
Março / 2027

2º etapa
Maio / 2027

3º etapa
Junho / 2027 - L

Premiação

Clássicos: R$15.000,00 ao vencedor
Listed Race: R$40.000 + R$10.000 exclusivos para o 1º colocado

Inscrições

Até **30 de Setembro**: R$ 3.000,00 (Parcelamento em até 10x no cartão). Até **31 de Outubro**: R$ 4.000,00 (Parcelamento em até 5x no cartão). Até **31 de Dezembro**: R$ 8.000,00 (Parcelamento em até 3x no cartão). Formas de Pagamento: À vista (espécie ou transação bancária) ou cartão de crédito. A titularidade será validada conforme o registro no Stud Book no ato da inscrição.

Bônus de R$150.000,00 ao tríplice coroado*

*O bônus possui regulamento próprio

LEILÃO VIRTUAL

ANIMAIS EM TREINAMENTO

HARAS LEGACY						**CAMPANHA**
01	PASSPORT	M.C.	25/10/2023	HOFBURG	QUANTO CARINA	1 col.(RJ) / 1 at.
12	RAVENGA	F.A.	01/10/2023	MOMENTO DE ALEGRIA	JEFFA	1 col.(RJ) / 3 ats.
17	OVERJOYED	M.C.	20/10/2023	CHRONNOS	SORRISOTA	3 cols.(2 RJ-SP) / 4 ats.
HARAS MOEMA						
09	QUEEN'S PARADISE	F.C.	10/11/2023	PIMPER'S PARADISE	ONLY YOU	1 col.(SP) / 2 ats.
HARAS SPRINGFIELD						
03	QUE SERÁ SERÁ	F.C.	01/10/2022	SETEMBRO CHOVE	DREAM FIELD	2 vits.(RJ) / 8 cols. / 13 ats. / 3° G2, 3° L
STUD FARDA AMIGA						
06	ECLIPSEON	M.A.	15/10/2023	DROSSELMEYER	FARDA AMIGA	1 col.(SP) / 3 ats.
STUD GRENAL						
14	FRANCORCHAMPS	F.A.	20/08/2023	CHRONNOS	AGYNESS	6 cols.(5 RJ-RS) / 11 ats.
STUD INTERBUZIOS						
15	ULLMANN	F.C.	23/09/2023	GOLDIKOVIC	KASSIE'S ANGEL	2 cols.(RJ) / 6 ats.
STUD PEAKY BLINDERS						
05	BILLION BACK	M.C.	16/09/2019	BILLION DOLLAR	TODA FORÇA	4 vits.(3 SP-RJ) / 16 cols. / 24 ats. / 3° HE, 4° PE
STUD RED RAFA						
07	USAK	M.C.	12/09/2023	ALPHA	JENNY HOLZER	1 col.(RJ) / 3 ats.
18	UBIQUITY	F.C.	15/10/2023	ALPHA	JEANS CELEBRE	2 ats.(RJ)
COUDELARIA FANTASTIC						
02	FAZ BEM	M.C.	06/10/2020	DROSSELMEYER	ZUZU BEM	5 vits.(SP) / 15 cols. / 28 ats. / 1° HE, 2° L(2x), 3° G3
CRISTIANO MARTINS						
04	BIG OFF KING	M.C.	20/10/2020	HAT TRICK	CABIN SKY	7 vits.(5 SP-RJ) / 11 cols. / 21 ats. / 3° HE(2x), 5° L
11	UFA ILUFA	F.A.	13/10/2023	MEM CADE CE	OCEANIA GO	6 cols.(4 SP-PR) / 7 ats.
13	NATUGATO	M.C.	05/10/2022	FORTUNE DANZ	CARET WONDER	1 vit.(RJ-claim.) / 19 cols. / 29 ats.
16	HARTWIN	M.C.	25/09/2023	BILLION DOLLAR	REGAL AURORA	1 ats.(PR)
19	ONLY ZUCA	F.C.	17/10/2022	DROSSELMEYER	UNIQUE ZUCA	1 vit.(RJ) / 4 cols. / 6 ats. (Indicada p/ Reprodução)
FAZENDA TERRAS ALTAS DO PINHAL						
10	I'M A TIGRESS	F.C.	17/09/2023	TIGER HEART	A DUQUEZA	5 cols.(SP) / 6 ats.
THIAGO NASTAS HAIDAR						**AVÔ MATERNO**
08	WAR BIRD	M.C.	16/08/2024	WAR SECRETARY	MISS NANCY	Hard Buck
HARAS SÃO PEDRO DO ALTO (LOTE EXTRA)						**CAMPANHA**
EA	JAFFA MOON	F.C.	01/07/2023	WAR SECRETARY	CAPRI MOON	2 cols.(RJ) / 2 ats.

11 DE NOVEMBRO - 4ª FEIRA - 20H

TV TURFE - TV JOCKEY - INTERNET

CURTAS-PR

Dalton Mehl Andrusko



*** PENSAMENTO DA SEMANA - "Viver com gratidão é reconhecer que a felicidade não é um destino distante, mas algo que já habita em você. Quando você dedica um momento para agradecer pelas pessoas ao seu redor, pelos momentos simples e pelas lições que doem, descobre que tudo muda. Ser grato é abraçar sua própria vida como ela realmente é." (Equipe Editorial do Pensador)**

*** DESTAQUE DA SEMANA - Para os ganhadores das provas principais: Kaiaki D'Anafer, Perfect Plastic, Dettori e Oleopardo.**

*** PERSONAGENS DA SEMANA - A Comissão de Corridas por manter rigorosamente o horário estabelecido dos páreos, e, para a starter Daniele Fagundes, pelas ótimas partidas.**

*** NOTA 10 DA SEMANA - Altair Domingos pelas 5 vitórias, 2 segundos, 1 quarto, em 8 montarias.**

*** NOTÍCIA DA SEMANA - O falecimento aos 70 anos do jornalista gaúcho Adroaldo Guerra Filho, chamado carinhosamente de Guerrinha. Tivemos o privilégio de conhecê-lo quando das festas do GP Paraná. Vinha fazer a cobertura para o jornal Folha da Manhã, posteriormente para o Correio do Povo de Breno Caldas (um grande criador e proprietário). Podemos afirmar que foi um dos ícones da crônica turfística e esportiva. Neste domingo o Jockey Club do Rio Grande do Sul prestará significativa homenagem, em reconhecimento pelo seu trabalho na divulgação do turfe. Aos seus amigos e familiares os nossos sentimentos.**

*** PROVA ESPECIAL BENTO MUNHOZ DA ROCHA NETO/RAPHAEL MUNHOZ DA ROCHA - PREPARATÓRIA PARA O GP PARANÁ - KAIAKI D'ANAFER (Iguassu Star/Haras Rio Iguassu - J.Moreira/V. Pereira)** venceu e convenceu, mostrando superioridade sobre os adversários na reta da verdade. No final Acesso Negado, que liderou a carreira boa parte do percurso, formou a dupla. **Em 5 saídas (GV, 4 TR) venceu 3 (TR), além de 2 colocações.**



*** PROVA ESPECIAL JÚLIO CÉZAR GARCÊZ CASTELLANO - PREPARATÓRIA PARA O CLÁSSICO PRIMAVERA - PERFECT PLASTIC (Goldikovic/Haras Belmont Ltda - A.Domingos/M.Oliveira),** largou, tomou a ponta, liquidando com a fatura, vencendo por vários e vários. **Em 13 saídas (7 CJ, 3 GV, 3 TR) venceu 5 (4 CJ, TR), além de 7 colocações.**



*** PROVA ESPECIAL HEITOR VALENTE - PREPARATÓRIA PARA O CLÁSSICO CIRO FRARE - DETTORI (Verrazano/Stud Gussolândia - A.Domingos/M.F.Gusso)** manteve a sua invencibilidade, mas a sua tarefa não foi tão fácil, pois teve que ser exigido na reta, onde encontrou resistência por parte de Lions Heart e Nobre Reino, que chegaram brigando pela dupla, prevalecendo a ordem. **Em 6 saídas (GV, TR) venceu 5 (TR), além de 1 colocação.**



*** PROVA ESPECIAL PRESIDENTES DO JOCKEY CLUB DO PARANÁ - TAÇA ARAMYS BERTHOLDI - PREPARATÓRIA PARA O CLÁSSICO GOVERNADOR DO ESTADO - Foi uma reta empolgante entre o ganhador OLEOPARDO (Kentuckian/Haras Santa Jovita - A.Domingos/Alcione Menegolo)** e Rafa do Iguassu (J.Moreira), decidida nos metros finais. Em bela corrida Fato Novo foi o 3º, com Osten na quadrifeta - **23 saídas (CJ, 7 GV, 15TR) venceu 11 (3 GV, 8 TR), além de 10 colocações.**



*** ELEITO FAVORITO... - NESTE AROMA (Comandante Dodge/Stud Sion - A.Domingos/M.Decki)** não encontrou a menor dificuldade para levar o páreo. A dupla foi mais disputada entre Blessed Horse e Riding Free, levando a melhor o primeiro por pescoço. **Foi a 1ª vitória em 6 saídas (TR), além de 4 colocações.**



*** EM UMA PROVA, MUITO DISPUTADA...** - Prevaleceu **MAVERICK ROYAL** (Comandante Dodge - A.Domingos/M.Decki), que se defendeu dos ataques de Forestry Veloce. Houve reclamação do piloto do animal Crak Court (4) contra Maverick Royal (2) e Que Forestry (3), mas o páreo foi confirmado na ordem de chegada. **Em 4 saídas (CR, GV, 2 TR) venceu 2 (CR, TR), além de 1 colocação.**



*** SET THE CAT (Camelot Kitten/Haras Monte Carlo - L.Zantedeschi/O.Zantedeschi)** entrou na reta dando pinta de ganhador, pois corria com sobras, aparando nos metros finais o ataque do favorito Ouro Maciço. **Em 13 saídas (2 GV, 11 TR) venceu 3 (GV, 2 TR), além de 7 colocações.**



*** RADIANT KITTEN (Camelot Kitten - F.Anderson/C.Lemos)... -** Não quis saber de conversa, ganhando de ponta a ponta, humilhando os adversários. A favorita Rebel Moon, formou a dupla. **Foi a sua 1ª vitória em 3 saídas (TR), além de 1 colocação.**



*** DECOLANDO NOS METROS FINAIS... - SHIMIZU (Kentuckian/Stud JFN - V.Rocha/Alcione Menegolo)** foi o vencedor da última prova. Beautiful Ballet, atropelando colada a grade de fora, ficou com a dupla. **Em 2 saídas (TR) venceu 1, além de 1 colocação.**



*** VÁRIAS - Treinadores Marcos Decki e Alcione Menegolo** conseguiram 2 vitórias, cada. **Haras Nijú...** foi o destaque como criador, vencendo com Maverick Royal e Neste Aroma. **Os reprodutores...** Kentuckian, Comandante Dodge e Camelot Kitten subiram nas estatísticas com 2 vitórias (cada). **Haras Belmont Ltda (Perfect Plastic)...** Haras Monte Carlo (Set The Cat) e Haras Santa Jovita, faturaram como criador e proprietário. **Eles confirmaram...** Neste Aroma, Perfect Plastic, Dettori, Oleopardo e Shimizu. **A nota negativa da reunião...** foi o movimento de apostas, com média de R$ 23.833,21. **Dois fatores contribuíram para a arrecadação: o 1º páreo marcado para as 12h e o fraquíssimo programa, com páreos com 4 inscrições. A próxima reunião...** está marcada para o feriado de 20 de novembro (sexta-feira).

*** VICTOR PETROCHINSKI... -** Acompanhou pela televisão o repeteco do seu **GAMBLER BOY,** por Onzaneiro e Um Hommageajuno (Prince Of Wales), de criação de Marcus José Andrade da Cunha, no domingo na Gávea. Entrou na reta entre os últimos, porém voou nos metros finais. **Em 26 saídas (23 GV, 3 TR) venceu 3 (GV), além de 16 colocações.**

*** NÃO FOI DESTA VEZ -** Atuando no sábado em Cidade Jardim, **RAPID TALKS** (Garbo Talks/Haras Belmont Ltda - M.S.Oliveira) não conseguiu a sua 1ª vitória. Brigou pela liderança boa parte do percurso, mas no final cansou, finalizando na 3ª posição.

*** TAMBÉM EM CIDADE JARDIM – OTONIEL** (Forestry/Haras Cifra - E.Lima) não teve uma reta das mais favoráveis, perdendo o 4º lugar no olho mecânico.

*** ELES VENCERAM NA GÁVEA - ZAHLTAG** (Tiger Heart **e** Rispetabile por Pioneering), de criação do Haras Santarém - **29 saídas (4 CJ, 19 GV, 6 TR) com 3 vitórias (2 GV, TR) e 18 colocações. ANUNCIAÇÃO** (George Washington **e** Jinndah por Sinndar), de criação do Haras Fazenda Boa Vista - **5 saídas (GV) com 1 vitória e 1 colocação. VIÚVA NEGRA** (War Secretary **e** Jane Talk por Put It Back), de criação do Haras Figueira do Lago - **13 saídas (GV) com 1 vitória e 7 colocações. QUARTERBACK BOY** (Synchrony e Kate Flying por Midshipman) - **13 saídas (4 CJ, 6 GV, 3 TR) com 3 vitórias (CJ, GV, TR) e 7 colocações.**

*** SOMENTE UM -** Apenas **OCEAN EIGHT** (Drosselmeyer e Gyoza por Agnes Gold), de criação do Haras Santa Rita da Serra, logrou êxito em Cidade Jardim. **Em 11 saídas (9 CJ, 2 TR) venceu 1, além de 6 colocações.**



RESULTADOS DE DOMINGO (1º/11) - REUNIÃO Nº 6

1º Páreo - 1.600m - GM. 1º Neste Aroma (A.Domingos - Comandante Dodge/Haras Nijú - Stud Sion); 2º Blessed Horse; 3º Riding Free. N/C: France Cherie. T: 1'37"78.

2º Páreo - 2.000m - AM - Prova Especial Bento Munhoz da Rocha Neto e Raphael Munhoz da Rocha - Produtos de 3 anos e mais idade. 1º Kaiaki D'Anafer (J.Moreira - M.C.5a.RS - Iguassu Star e Pascal Beauty por Corinthian/Stud Ferragus - Haras Rio Iguassu - V.Pereira); 2º Acesso Negado. A seguir: John Deere e Faz Bem. T: 2'10"26.

3º Páreo - 800m - AM. 1º Maverick Royal (A.Domingos - Comandante Dodge/Haras Nijú); 2º Forestry Veloce; 3º Que Forestry. N/C: Gilvana. T: 46"22.

4º Páreo - 1.800m - GM - Prova Especial Júlio Cézar Garcêz Castellano - Éguas de 3 anos e mais idade. 1º Perfect Plastic (A.Domingos - F.C.4a.RS - Goldikovic e Artista Plástica por Elusive Quality/Haras Belmont Ltda - M.S.Oliveira); 2º Naantali. A seguir: Tears For Fears e Cianorte. T: 1'52"29.

5º Páreo - 1.200m - GM - Prova Especial Heitor Valente - Para fêmeas de 3 anos e mais idade. 1º Dettori (A.Domingos - M.C.5a.RS - Verrazano e Newport Beach por Pioneering/Fazenda Mondesir - Stud Gussolândia M.F.Gusso); 2º Lions Heart. A seguir: Nobre Reino, King Of Heart e Zooming. T: 1'11"49.

6º Páreo - 1.300m - GM. 1º Set The Cat (L.Zantedeschi - Camelot Kitten/Haras Monte Carlo); 2º Ouro Maciço; 3º Osorno. T: 1'18"91.

7º Páreo - 1.600m - AM - Prova Especial Presidentes do J.C. do Paraná – Taça Aramys Bertholdi - Produtos de 3 anos e mais idade. 1º Oleopardo (A.Domingos - M.T.5a.PR - Kentuckian e Spelling Bee por Watchmon/Haras Santa Jovita - Alc.Menegolo); 2º Rafa do Iguassu. A seguir: Fato Novo, Osten, The Good Friend, Playstation e Strada da Vida. T: 1'41"21.

8º Páreo - 1.300m - GM - Claiming Cat. "B" - R$ 12 mil. 1º Radiant Kitten (F.Anderson - Camelot Kitten/Haras Palmerini); 2º Rebel Moon; 3º Crystal de Castro. T: 1'18"99.

9º Páreo - 1.100m - GM. 1º Shimizu (V.Rocha - Kentuckian/RBC Comércio de Animais Ltda); 2º Beautiful Ballet; 3º Paint Monet. N/C: Rapid Talks e Lookout Bryan. T: 1'06"40.

Pick 7: 15 bilhetes, 7 acertos, 15 combinações, com rateio por combinação de R$ 1.094,92.

Betting 3 Ex: 3 bilhetes, 3 acertos, 3 combinações, com rateio por combinação de R$ 2.500,00.

Pista: Areia e Grama Macia.
Apostas: R$ 214.498,96.

De São Paulo ao Rio Grande do Sul

você bem aqui



SÃO PAULO
MIRACATU

PARANÁ
CURITIBA
FAZENDA RIO GRANDE
PONTA GROSSA (TIBAGI)
SÃO MATEUS DO SUL
SÃO JOSÉ DOS PINHAIS
CAMPINA GRANDE DO SUL
JAGUARIAÍVA

RIO GRANDE DO SUL
OSÓRIO

Conheça todas as localizações.

postospelanda.com.br Postos Pelanda

PELANDA
você bem aqui



OPORTUNIDADE ÚNICA
GENÉTICA CONSAGRADA DO CRIADOR DO FENÔMENO AZIPIVEL

LOTES

GERAÇÃO 2024			
01 - AMARALINA	F.T. 24.08.24	Outstrip e Festa Pronta (Wild Event)	Em fase de doma no Tarumã - Treinador J. César
TREINAMENTO			
02 - FASTER THAN LIGHT	M.A. 24.09.22	Tiger Heart e Destinada Glória (Bandido Secreto)	4 Cols (3 RS-TR) em 6 saídas - Alojamento Gávea
03 - GIRL PRINCESS	F.A. 01.07.23	Tiger Heart e Express Winner (Pioneering)	Inédita - Alojamento Gávea
04 - GLORIOSA ZIP	F.C. 12.10.23	Oliver Zip e Boisterous (Flower Alley)	Inédita - Alojamento Carazinho
05 - FANCY STAR ZIP	F.C. 27.10.22	Oliver Zip e Veloce Blade (Blade Prospector)	1 vit. Fazenda Rio Grande - Alojamento Clevelândia
06 - FELICITY ZIP	F.C. 13.10.22	Oliver Zip e Rising Fever (Put It Back)	2 vits Carazinho (Invicta) - Alojamento Clevelândia
07 - ESCOLHIDO DO ZIP	M.C. 12.10.21	Oliver Zip e Hiroaki (Silver Train)	6 vits na reta (derrotando QM F1) em 7 saídas
08 - FAST ZIP	M.T. 02.08.22	Oliver Zip e Effusione (Put It Back)	Atuação em 1 saída no Tarumã - Aloj. Carazinho
09 - EAGAN ZIP	M.A. 05.11.21	Oliver Zip e Olympic Colorada (Bob And John)	Atuação em 1 saída no Tarumã - Aloj. Carazinho
10 - GET READY	F.C. 29.10.23	Oliver Zip e Hiroaki (Silver Train)	Inédita - Alojamento Palmeira das Missões
REPRODUTORAS (LOTES 3 em 1)			
11 - SÓ DE AMOR	F.A. 2021	Can The Man e Lady American (Forestry)	NN (Kentuckian - F.21.09.26) - Coberta TAAREEF (30.09.26)
12 - MYSTICAL QUALITY	F.A. 2017	Forestry e Qualidade Máxima (Nedawi)	NN (Taareef - F.27.09.26) - Coberta TAAREEF (06.10.26)
13 - ORLEANS DANCER	F.C. 2018	Forestry e Dança do Ventre (Choctaw Ridge)	NN (Azipivel - M.09.09.26) - Em cobertura AZIPIVEL
14 - MOONSHINE	F.A. 2016	Forestry e Secret Song (Shirocco)	NN (Hinton Wells - F.12.10.26) - Em cobertura AZIPIVEL
15 - INTERPRETY	F.C. 2018	Inexplicable e Sprin Lilly (Spring Halo)	NN (Azipivel - M.12.10.26) - Em cobertura OLIVER ZIP
16 - TITIWAI	F.C. 2019	Tiger Heart e Xurema Storm (Blade Prospector)	NN (Azipivel - M.18.09.26) - Prenha WEST BY EAST (28.08.27)
17 - CUORE VINCENTORE	F.C. 2019	Sum Of The Parts e Imperdível (Johannesburg)	NN (Oliver Zip - F.15.09.26) - Coberta OLIVER ZIP (14.10.26)
18 - LEVE PARA VOAR	F.A. 2008	Amigoni e Natural Forest (Jules)	NN (Bien Sureño - F.08.09.26) - Coberta COASTLINE (12.10.26)
19 - HIGHLIGHTED	F.C. 2015	Discreet Cat e Antonella Baby (Agnes Gold)	NN (Kentuckian - M.14.08.26) - Em cobertura AZIPIVEL
20 - ZENE TRAIN	F.C. 2014	Silver Train e Vulcanite (Silent Name)	NN (Azipivel - F.07.10.26) - Em cobertura AZIPIVEL
21 - BEAVER CREEK	F.C. 2018	Agnes Gold e Rita Ludolf (Shirocco)	Prenha (Azipivel 19.11.25) - Será coberta OLIVER ZIP
22 - SAVANA BELA	F.C. 2007	Blade Prospector e Emocao Maior (Minstrel Glory)	NN (Pueblero 16.09.26) - Prenha AZIPIVEL (26.08.27)
23 - SAFRA RECORD	F.C. 2007	Blade Prospector e Boundless Bou (Nodouble)	Prenha (Azipivel 19.11.25) - Será coberta AZIPIVEL
REPRODUTORAS (LOTES 2 em 1)			
24 - FEW GOOD	F.C. 2014	Put It Back e Vegas Vacation (Wild Event)	Prenha OLIVER ZIP - 19.08.27
25 - NEW BUTTERFLY	F.C. 2021	Put It Back e Hi Butterfly (Adriano)	Prenha AZIPIVEL - 19.08.27
26 - OUVIDORIA	F.C. 2018	Hat Trick e Choreograph (Sulamani)	Prenha MANDRAKE - 18.08.27
27 - BARBIE	F.A. 2022	Taludo e Yumiko (Blade Prospector)	Prenha MANDRAKE - 09.08.27
28 - FLOWER ROSE	F.C. 2021	Billion Dollar e Chelsea Rose (Blade Prospector)	Coberta AZIPIVEL - 03.10.26
29 - ZEE ZIP	F.C. 2019	Oliver Zip e Tapppan Zee (Bernstein)	Coberta WEST BY EAST - 11.10.26
30 - BIENVENIDA VICTORY	F.A. 2018	Oliver Zip e Leskaña (Fritz)	Coberta WEST BY EAST - 11.10.26
31 - ONCE UPON A TIME	F.C. 2018	Holding Glory e Orchid (Redattore)	Em cobertura OLIVER ZIP
32 - EAGLE QUEEN	F.C. 2021	Oliver Zip e Ebglish Town (Put It Back)	Em cobertura COASTLINE
33 - SKY DAUGHTER	F.A. 2021	Can The Man e Heaven Daughter (Agnes Gold)	Em cobertura AZIPIVEL
34 - WINNING BET	F.A. 2022	Tiger Heart e Pirana (Pioneering)	Em cobertura AZIPIVEL
35 - OLYMPIC COLORADA	F.A. 2010	Bob And John e Blue Stream (King Of Kings)	Em cobertura COASTLINE
36 - FINE DESIGN	F.A. 2022	Oliver Zip e Nighnightnight (Whywhywhy)	Em cobertura COASTLINE
37 - ENGLISH TOWN	F.C. 2016	Put It Back e Tarry Town (Wild Event)	Em cobertura WIRED BRYAN

TRANSMISSÃO VIA YOUTUBE
CANAL TURFE PRODUÇÕES
Turfe produções
TBS INTERNATIONAL
(51) 98298-8297

RAVIZINHO DEU UM GALOPE DE SAÚDE

Jeane Alves e Estanislau Petrochinski, a dupla responsável

No sábado, 31 de outubro, foi disputado no Hipódromo de Cidade Jardim o **GP PRESIDENTE ANTONIO CORREA BARBOSA (G.3),** R$ 18 mil, em 2.200m, areia macia, reunindo quatro Produtos de 3 e mais anos.

Venceu com ampla autoridade o favorito **RAVIZINHO (M.C.4a.RS - Alpha e Uneverknow por Public Purse),** de criação do Stud Daltex e propriedade do Stud Mendonça, que pilotado pela talentosa **JEANE ALVES,** dominou por 15 ¼ corpos ao Kuarup (5.Didimo); finalizando a 4 ¼ corpos em terceiro lugar Indio Velho (3.Verrazano); fechando o lote a 2 corpos Trick Twice (8.Hat Trick).



O vitorioso foi apresentado pelo ótimo **ESTANISLAU PETROCHINSKI (fez ponta e dupla)** e assinalou 2'16"373 para o percurso. Esta foi a 5ª vitória (5 CJ - 3ª clássica - 2 em L e G.3) de Ravizinho, que possui ainda 2 colocações (1 clássica) em 9 largadas (8 CJ, GV).

TEIMOSO É CRIA DO FIGUEIRA DO LAGO

Brilharam: Antonio Correia da Silva, Eduardo Gosik, Momento de Alegria e Paulo Roberto Jardim

No sábado, 31 de outubro, o Hipódromo Paulistano foi palco do **HANDICAP ESPECIAL C.P.O.R. SÃO PAULO - CENTRO DE PREPARAÇÃO DOS OFICIAIS DA RESERVA,** R$ 5,5 mil + R$ 3,6 mil (Bônus), em 1.400m, grama (8m) pesada, reunindo dez Produtos de 3 e mais anos.

Êxito de **TEIMOSO (M.C.4a.RS - Momento de Alegria e Internauta por Holy Roman Emperor), de criação do vitorioso HARAS FIGUEIRA DO LAGO e propriedade do simpático PAULO ROBERTO JARDIM,** que montado pelo **ANTONIO CORREIA DA SILVA,** sobrepujou por 1 ¾ corpo ao Sargent Pepper (5.Can The Man); concluindo na terceira posição a ½ corpo Proclamation (3.Hofburg); 3 corpos à frente do quarto colocado Nereu (5.Tiger Heart); completando o marcador a focinho Otoniel (5.Forestry). A seguir: Bajo Caracoles, Nada Disso, Guga, Her Reality e Ocara. Não correram: Tail Gate e Primeira Classe.



O vencedor tem no treinamento o mestre **EDUARDO GOSIK** e anotou 1'25"599 para a distância. Esta foi a 3ª vitória (1 clássica - G.1) de Teimoso, além de 5 colocações (3 clássicas) em 8 tentativas (8 CJ).



TORNEIO DE PROGNÓSTICOS: JOSÉ VAL NERI SAMTIAGO E ROBERTO FONSECA VENCERAM

Encerrada a Etapa Agosto, Setembro & Outubro de 2026, do **Concurso de Prognósticos do Jockey Club de São Paulo, José Val Neri Samtiago no Master e Roberto Fonseca no Aberto, foram os grandes campeões.**

No Master, com **570 pontos, José Val Neri Samtiago** derrotou **Pedro Ricardo Goldenfum (557) e Luis Carlos Potter (553),** respectivamente, em 2º e 3º lugares.

Sandro Vivaqua, penúltimo colocado do Master, com 525 pontos e Juliano Altino dos Santos, último, com 376, **irão participar do Torneio Aberto Etapa Novembro 2026, Dezembro 2026 & Janeiro de 2027, que terá início no sábado, 14 de novembro.**

Roberto Fonseca assinalou 559 pontos e foi o 1º colocado no Aberto e, ao lado de **Gilberto Fortes do Amaral (555), que foi o 2º, irá participar do Torneio Master Etapa Novembro 2026, Dezembro 2026 & Janeiro de 2027.**

REUNIÃO EXTRAORDINÁRIA DA COMISSÃO DE CORRIDAS DO JCSP, REALIZADA EM 1º/11

RESOLUÇÕES: 1ª) A Comissão de Corridas do JCSP, resolve:

Proibir em caráter temporário no Jockey Club de São Paulo e Centro de Treinamento de Campinas, a entrada de animais oriundos de Haras e estabelecimentos desse tipo (criatórios) localizados no estado do Paraná, Rio Grande do Sul e Santa Catarina, em virtude de casos positivos de cavalos com Anemia Infecciosa Equina (AIE) em haras nesses estados.

Determina que a entrada de animais oriundos de Hipódromos da Região Sul do país, seja permitida no Jockey Club de São Paulo e Centro de Treinamento de Campinas, **a partir de exame negativo para Anemia Infecciosa Equina com laudo emitido na semana em que o animal desembarcará no JCSP ou C.T.. Ressalta ainda que o Departamento de Veterinária poderá SOLICITAR NOVO EXAME DE AIE SE ASSIM JULGAR NECESSÁRIO.**

Ganhadores de Sábado (31/10) - Reunião Nº 1770:

Todos os páreos foram corridos em pistas de areia macia e grama (8m) pesada. Ganharam: **Favorita da Lagoa (A.Paiva - F.C.5a.RS - Bold Start e Alegoria por Inexplicable/Haras Paraiso da Lagoa - Stud Legacy Five - M.T.Costa - Handicap Especial Franco Clemente Pinto & Franco Clemente Pinto Junior - 1.100m - AVM - 1'03"963),** Great Question (V. Viana), Beijoca de Birigui (A.Paiva - War Secretary), Pra Que Chorar (Keylla Costa Ap.3 - Drosselmeyer/Haras Basano), Tarde de Itapuã (V.Viana - Salto/Stud Eternamente Rio - Haras São Luiz), Ocean Eight (G.Santana - Drosselmeyer/Haras Santa Rita da Serra - Stud Tobruk) e Guerreiro da Serra (J.Bispo - Alpha/Haras Centro Serra). **Apostas: R$ 406.733,27.**





STUD MAGIA

						TREINAMENTO / CAMPANHA
01	MICHELANGELO	M.C.	27/09/2021	HINTON WELLS	COLOMBINA	1 vit.(SP) / 14 cols. / 19 ats. / 3º G3 (2x), 4º G3 (2x)
02	LA LAITIÈRE	F.A.	18/08/2020	WAR SECRETARY	BEKARA	4 vits.(SP) / 16 cols. / 24 ats. / 1º HE, 2º G2, 2º L (2x)
03	ORIGEM DA PALAVRA	F.C.	22/09/2023	IVOIRE	INÉRCIA	1 vit.(SP) / 2 cols. / 3 ats. / 5º G2
04	OBJETIVO UNO	M.C.	31/07/2023	SANGARIUS	MAGIA NEGRA	1 vit.(SP) / 3 cols. / 5 ats. / 5º PE
07	LINDSTROM	M.C.	26/09/2020	FORESTRY	COLOMBINA	9 vits.(SP) / 5 cols. / 15 ats. / 1º L, 1º HE (2x), 3º L
08	LA ILUSIÓN	F.C.	01/07/2020	HINTON WELLS	ESTABLISHED	3 vits.(2SP-RJ) / 21 cols. / 31 ats. / 1º G2, 2º G3 (2x)
11	NIGHTFALL	F.C.	16/11/2022	CAMELOT KITTEN	ECOLOGIE	1 vit.(SP) / 5 cols. / 8 ats. / 2º PE, 3º G3
12	LITERATURA	F.C.	14/08/2020	WAR SECRETARY	BRIOCHE	4 vits.(SP) / 14 cols. / 32 ats. / 1º HE, 2º G1
13	OVERVIEW	M.C.	09/09/2023	UNIVERSAL LAW	GREEK COMEDY	2 cols.(SP) / 2 ats.
17	ORYENS	F.C.	17/09/2023	COURTIER	HISTÓRIA DA ARTE	INÉDITA
18	NARSILLY	F.A.	26/07/2022	RALLY CRY	MOONSHINE	1 vit.(SP) / 6 cols. / 8 ats. / 3º Hand.Esp.
19	ONE MORE SECRET	M.A.	29/09/2023	RALLY CRY	MOONRISE	INÉDITO
20	OUTONO INVERNO	M.A.	13/08/2023	UNIVERSAL LAW	LUMIERE	INÉDITO
24	OD URSLA	F.C.	16/09/2023	SETEMBRO CHOVE	COLOMBINA	INÉDITA
25	LAVORO LAVORO	M.A.	23/09/2020	HINTON WELLS	LOVE IT	2 vits.(SP) / 10 cols. / 16 ats.
26	NOT NOW	F.C.	03/10/2022	HINTON WELLS	MOONRISE	INÉDITA
27	KARL MARX	M.A.	17/07/2019	HINTON WELLS	ALL THE WAY	3 vits.(SP) / 4 cols. / 9 ats. / 1º G1, 1º L, 4º G3
28	KLUUVI	M.C.	13/08/2019	GOLDEO	CHAMA CELTA	2 vits.(SP) / 11 cols. / 18 ats. / 5º HE
29	KAREV	M.C.	12/07/2019	HAT TRICK	DOUTRINA	3 vits.(SP) / 9 cols. / 19 ats. / 3º PE (2x), 4º G2

						GERAÇÃO 2024 / AVÔ MATERNO
05	PITÁGORAS	M.C.	23/07/2024	SALTO	MAGIA NEGRA	Molengão
06	PRZEWALSKII	M.C.	15/11/2024	SANGARIUS	HISTÓRIA DA ARTE	Hinton Wells
09	POTRISTAR	F.C.	19/10/2024	COURTIER	ECOLOGIE	Mr. Nedawi
10	PLATONIQUE	F.C.	03/09/2024	SETEMBRO CHOVE	MOONRISE	Forestry
14	PLACA DE PETRI	F.A.	13/09/2024	SALTO	KIND A KISS	Hinton Wells
15	PABLO PICASSO	M.A.	26/08/2024	HINTON WELLS	LUMIERE	Jeune-Turc
16	PLIET	F.C.	14/09/2024	GOL TRICOLOR	COLOMBINA	Top Hat
21	PARTHENON	M.A.	31/07/2024	HINTON WELLS	NORTHERN LIGHTS	Molengão
22	PERIPATÉTICO	M.C.	23/08/2024	HINTON WELLS	GREEK COMEDY	Quick Road
23	POLÍMERO	M.C.	18/09/2024	HINTON WELLS	KZARINA	Victory Is Ours

						GERAÇÃO 2025 / AVÔ MATERNO
30	QALAKAZAM	M.T.	20/07/2025	OUTSTRIP	MAGIA NEGRA	Molengão
31	QALLUAH	F.C.	01/12/2025	SANGARIUS	MOONRISE	Forestry
32	QUEENEVERE	F.C.	31/10/2025	SETEMBRO CHOVE	HISTÓRIA DA ARTE	Hinton Wells
33	QLASOV	M.C.	24/07/2025	HINTON WELLS	KAROLYNSKA	Setembro Chove
34	QALAHSARA	F.A.	14/08/2025	SETEMBRO CHOVE	NORTHERN LIGHTS	Molengão
35	QAZZULY	F.C.	25/09/2025	HINTON WELLS	BLUE MOON	Hat Trick
36	QUARTRYX	F.T.	23/11/2025	OUTSTRIP	INÉRCIA	Hinton Wells
37	QLOTT	M.C.	14/10/2025	GOL TRICOLOR	ECOLOGIE	Mr. Nedawi
38	QALATRAVA	F.C.	09/09/2025	HINTON WELLS	KALEVALLA	Setembro Chove
39	QLAVET	M.C.	02/10/2025	HINTON WELLS	LE MUSIQUE	Setembro Chove
40	QILLASHEE	F.C.	05/09/2025	HINTON WELLS	DOUTRINA	Top Hat
41	QYRSTEN	F.C.	30/09/2025	HINTON WELLS	GREEK COMEDY	Quick Road

						REPRODUTORA / CHEIA / PRODUTO AO PÉ
42	HISTÓRIA DA ARTE	F.C.	2016	HINTON WELLS	EROTIC LIKE	Cheia de CAMELOT KITTEN
43	MAGIA NEGRA	F.C.	2015	MOLENGÃO	ALTAMIRA	Prod. ao pé de SETEMBRO CHOVE
44	KONSTANTINOPLA	F.C.	2019	JEUNE-TURC	MOET ROSE	Prod. ao pé de VIN DE GARDE
45	MOONRISE	F.A.	2017	FORESTRY	SECRET SONG	Cheia de EVERSO MISCHIEVOUS
46	LAKRITSI	F.C.	2020	HINTON WELLS	MOET ROSE	Cheia de OUTSTRIP
47	KAROLYNSKA	F.C.	2019	SETEMBRO CHOVE	EROTIC LIKE	Prod. ao pé de HINTON WELLS
48	BLUE MOON	F.C.	2019	HAT TRICK	MAUI	Prod. ao pé de HINTON WELLS
49	LE MUSIQUE	F.C.	2020	SETEMBRO CHOVE	ECOLOGIE	Prod. ao pé de WAR SECRETARY
50	GREEK COMEDY	F.C.	2015	QUICK ROAD	MANUQUITA	Prod. ao pé de HINTON WELLS
51	KIND A KISS	F.A.	2019	HINTON WELLS	INNOCENT KISS	Prod. ao pé de ROXOTERRA
52	KALEVALLA	F.A.	2019	SETEMBRO CHOVE	ESTABLISHED	Prod. ao pé de ROXOTERRA
53	ECOLOGIE	F.C.	2013	MR. NEDAWI	EROTIC LIKE	VAZIA
54	NORTHERN LIGHTS	F.A.	2016	MOLENGÃO	REINA CARINA	VAZIA

LEILÃO VIRTUAL

18 DE NOVEMBRO - 4ª FEIRA - 20H

TV TURFE - TV JOCKEY - INTERNET

GÁVEA

JCB
Jockey Club Brasileiro

PARTICIPE!

CIDADE JARDIM

JOCKEY CLUB S. PAULO

AS MELHORES INDICAÇÕES
PARA VOCÊ FAZER
BONS NEGÓCIOS NO TURFE!

TURFE EM ALTO ESTILO

VIP INDICAÇÕES

TARUMA

Jockey Club do Paraná

CRISTAL

Jockey Club DO RIO GRANDE DO SUL

ANÁLISES PRECISAS

MAIS CHANCES DE ACERTO

AUMENTE SEUS RESULTADOS

CADASTRE-SE

51 985260097

TURFE EM ALTO ESTILO, INDICAÇÕES DE QUEM ENTENDE!

CAMINHO DO PRADO



João Carlos Faro

*** RESOLUÇÃO DA COMISSÃO DE CORRIDAS DO JCB** - Em **virtude do aparecimento de casos de Anemia Infecciosa Equina no Paraná,** a Comissão de Corridas do Jockey Club Brasileiro **decidiu proibir, temporariamente, a entrada - no Hipódromo da Gávea e centros de treinamentos registrados no Rio de Janeiro - de cavalos oriundos do Paraná. Os animais procedentes do Rio Grande do Sul terão entrada permitida, contanto que sejam apresentados os exames negativos de AIE, com laudos emitidos na semana em que derem entrada por aqui.** Caso julgue necessário, o Departamento de Veterinária do Rio de Janeiro poderá solicitar um novo exame de AIE.

*** HISTÓRIAS DA VIDA DE UM VETERINÁRIO, POR CARLOS EDUARDO VEIGA** - No **PODAPOSTAR de número 40,** o entrevistado foi o **consagrado veterinário CARLOS EDUARDO VEIGA, 64 anos.** Um personagem importante nos meios veterinários, embora pouco conhecido do público apostador. A banca de entrevistadoras, que normalmente conta com uma dupla, dessa vez ficou resumida a **JULIANA DIAS,** que não teve a companhia de sua filha **VICTORIA MOTA,** mas deu conta do recado com a habitual galhardia e interação com o entrevistado. Num cenário simples e com clima bem descontraído, a entrevista foi uma profusão de histórias da vida de um personagem que fez tudo que podia para entrar nesse mundo. Histórias que fazem crer que quem abraça uma profissão, seja ela qual for, tem tudo para terminar com final feliz. Mas até chegar ao pleno sucesso, as dificuldades certamente encantaram e surpreenderam os que já assistiram ao programa. Se você ainda não viu está desafiado a ver. O desafio é assistir sem conseguir se encantar.

*** H.FERNANDES, CADA VEZ MAIS LÍDER** - Maior ganhador entre 25 e 26 de outubro, **com 3 vitórias, HENDERSON FERNANDES** aumentou um pouco mais sua vantagem na liderança. Com **2 triunfos, W.XAVIER, J.APARECIDO e os aprendizes N.MARTINS e J.ALMEIDA. "TOP FIVE": 1º) H.FERNANDES (49),** 2º) W.XAVIER (36), 3º) J.VICTOR (34), 4º) W.S.CARDOSO (31), 5º) N.MARTINS (21).

*** TREINADORES -** Numa semana equilibrada - **4 conseguiram 2 primeiros: o líder LUIZ ESTEVES, o vice-líder LUCAS D. REIS, além de LUCAS QUINTANA e DANIEL PERES. "TOP FIVE": 1º) L.ESTEVES (34),** 2º) L.D.REIS (32), 3º) AD. MENEGOLO (21), 4º) F.BORGES (15), 5º) L.QUINTANA (14).

*** J.ALMEIDA ABRIU A AGENDA VITORIOSA -** O **aprendiz de 4ª categoria JOSÉ ALMEIDA conquistou suas 2 primeiras vitórias na noturna de segunda-feira, 26 de outubro.** No 1º páreo, com **GOLDEN VICTORY, do STUD VENTO MINUANO,** treinamento de **IVAN E. JERONIMO,** no 8º, com **LOSE YOU,** treinamento de **ADRIANO SOARES.**



Sylvio Rondinelli

José Almeida com Danilo Aglio

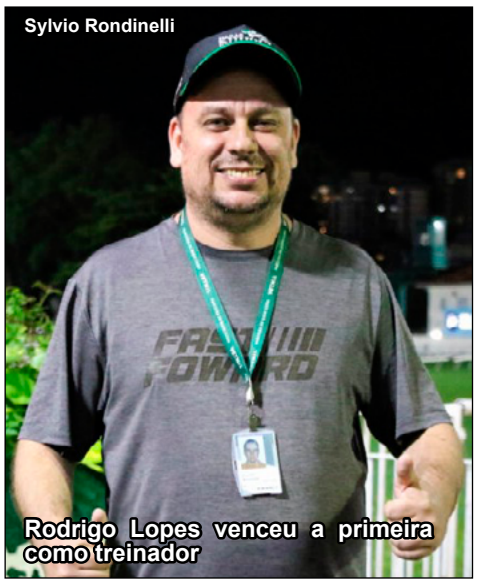

Sylvio Rondinelli

Rodrigo Lopes venceu a primeira como treinador

*** R.S.LOPES CONQUISTOU SEU 1º ÊXITO -** Mais um membro da família de treinadores **"LOPES"** consegue vencer na profissão. Dessa vez, **RODRIGO DOS SANTOS LOPES,** filho do vitorioso **JOSÉ A. LOPES.** Pouco tempo depois de receber sua matrícula na Gávea, RODRIGO comemorou sua 1ª vitória na segunda-feira, 26. A responsável pelo êxito foi a potranca **VIÚVA NEGRA,** do **HARAS DAS ARAUCÁRIAS,** sob a direção do **aprendiz E.FERNANDO.**

*** PERDEMOS ANTÔNIO CARLOS AMORIM -** Foi no domingo, 1º de novembro. O **desembargador tinha 97 anos.** Magistrado de destacada trajetória, **Amorim presidiu o Tribunal de Justiça do Estado do Rio de Janeiro e o Tribunal Regional Eleitoral,** deixando importante contribuição à história do Judiciário fluminense. Sua ligação com o Jockey Club Brasileiro e com o turfe, entretanto, também marcou profundamente sua vida. **Ao longo de décadas, dedicou-se à instituição, tendo exercido os cargos de diretor, vice-presidente e conselheiro consultivo do clube. Foi também fundador e presidente da Associação dos Criadores e Proprietários de Cavalos de Corrida do Rio de Janeiro, além de titular do Haras da Brasa e apaixonado pelo esporte.** Em reconhecimento à sua contribuição, o Jockey Club Brasileiro prestou-lhe homenagem em fevereiro deste ano, com a realização do Clássico Antônio Carlos Amorim. Aos seus familiares os nossos maiores sentimentos.

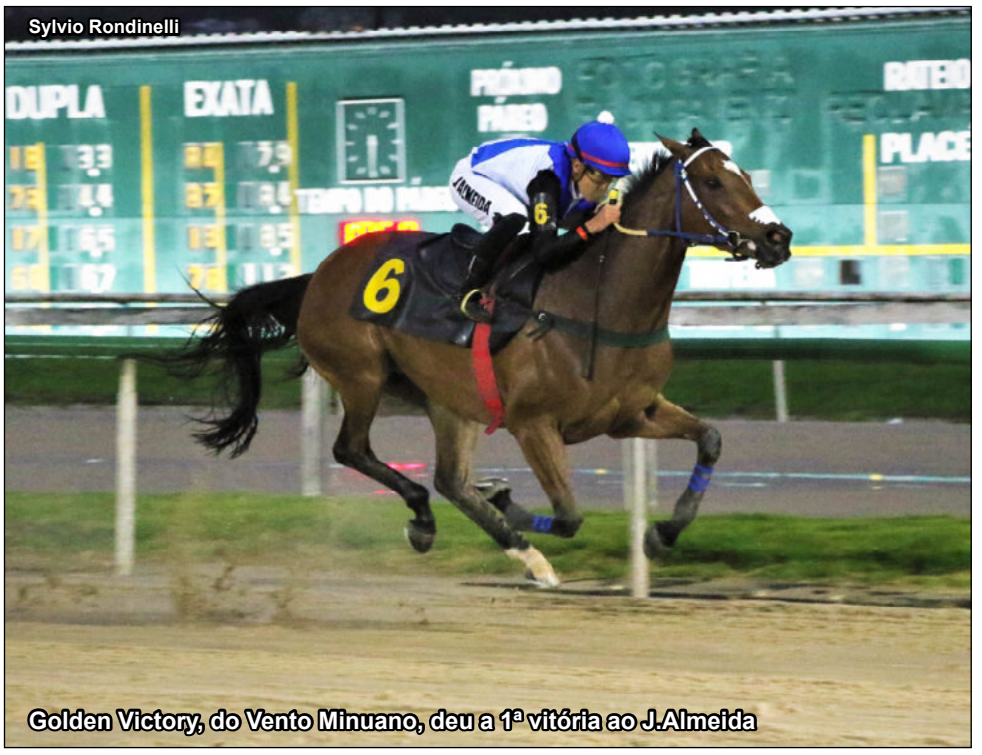

Sylvio Rondinelli

Golden Victory, do Vento Minuano, deu a 1ª vitória ao J.Almeida



JCB

Antônio Carlos Amorim

*** ADDEDS PARA O MÊS DE NOVEMBRO** - O mês de novembro, na Gávea, abrigará 3 provas - todas do **Grupo 2** e marcadas para o dia 15. São elas: o **GP JOÃO BORGES FILHO** (2.400m, grama, para Produtos de 4 anos e mais idade), o **GP MARCIANO DE AGUIAR MOREIRA** (2.000m, grama, para Éguas de 4 anos e mais idade) e o **GP ROCHA FARIA** (2.000m, grama, para Potrancas de 3 anos). O added para todas é de R$ 2 mil e deve ser quitado - em parcela única - até o dia 5 de novembro.

*** SUSPENSOS** - De acordo com o boletim da Comissão de Corridas do Jockey Club Brasileiro de 28 de outubro, foram suspensos **M.MAZINI JR. (Olympic Qualify),** de 4 a 11 de novembro, por não cumprir compromisso de montaria; e por 1 corrida, por delitos de raia, **R.MELO (Marianna), H.FERNANDES (Nuestra Maserati) e W.XAVIER (Detective).**

*** J.VICTOR É FLAGRADO EM 3 INFRAÇÕES** - Segundo o mesmo boletim, **o total das multas atingiu R$ 2.030,00,** sem qualquer caso de excesso de peso. O **mais multado foi o JOÃO VICTOR - R$ 500,00 - por 3 infrações, todas referentes ao uso imoderado do chicote:** R$ 100,00 (Overbite), R$ 200,00 (Amazing Rafaela) e R$ 200,00 (Passagem Aérea), estes por reincidência específica.

*** CLAIMINGS -** O JCB formou 5 páreos entre 25 e 26 de outubro (2 no domingo, 25, 3 na segunda-feira, 26) com 2 negociações, ambas no 1º páreo de domingo: **STUD RIO-RECIFE (Que Bryan) e STUD TÁRIK GOMES (Ganho Certo).**

*** OCORRÊNCIAS COMUNICADAS PELO ORGÃO DE ASSISTÊNCIA VETERINÁRIA - Em 25/10 - UNA -** escoriação no posterior esquerdo; **PRISON BREAK -** retirado por traumatismo; **ALLEZ LUCAS -** hemorragia pulmonar induzida pelo exercício (hpie) ou por esforço grau I; **DOVAL -** claudicação grau III do anterior direito; **BE A MAN -** secreção mucosa grau I; **COMANDANTE ÚNICO -** secreção mucosa grau II; **PRONTO SOCORRO -** secreção mucosa grau I e hpie ou por esforço grau I. **Em 26/10 - PEDOZE -** epistaxe bilateral e hpie ou por esforço grau V; **OSASUNA -** epistaxe bilateral, hemorragia pulmonar induzida pelo exercício ou por esforço grau V e hemiplegia laringeana esquerda grau II; **WAR RELIC -** sacrificado por luxação exposta das articulações metacarpo-falangeanas dos anteriores; **DARINE -** hpie ou por esforço grau V e epistaxe bilateral; **ZEPHYR -** hpie ou por esforço grau I; **BELINHA SYNCRO -** hpie ou por esforço grau II e secreção mucosa grau II; **NUESTRA MASERATI -** hpie ou por esforço grau I; **XIAN -** hpie ou por esforço grau V e epistaxe bilateral; **CLARA GUERREIRA -** exaustão leve; **ROAD SPEAKER -** retirado por claudicação grau I do anterior direito.



Stud Doce Ilusão

Treinadores:

CRISTAL: Clóvis Dutra

GÁVEA: Venâncio Nahid

Ganhadores de Domingo (1º/11) - Reunião Nº 1789:

Todos os páreos foram corridos em pista de areia macia. Ganharam: Youdobest (C.Lavor), Umami (H.Fernandes - Can The Man/Stud Red Rafa), Quarterback Boy (H.Fernandes - Synchrony), Breguet e Fils (R.Viana - Olympic Jhonsnow/Haras do Morro), Gold Maggy (R.Viana - Goldikovic/Coudelaria Pelotense - Stud Rain San), Gambler Boy (H.Fernandes), Bibendum (A.Queiroz), Piloto Automático (W.S.Cardoso) e Old Faithful (W.S.Cardoso - Drosselmeyer). **Apostas: R$ 552.702,01.**

Ganhadores de Terça-Feira (3/11) - Reunião Nº 1820:

Todos os páreos foram corridos em pistas de areia macia e grama (3m) pesada. Ganharam: Daphne's Dream (G.Santos - Camelot Kitten/Stud Carimillo), Lieutenant Dodge (J.Enick - Comandante Dodge/Haras Nijú & Coudelaria Família Monteiro), Tiamat (W.Xavier - Sangarius/Stud Eternamente Rio), Elusive Charm (V.Gil - Tiger Heart/Haras LLC - Haras Legacy), Escuridão (W.Xavier), Princess Full (A.Domingos), Alongado Kentuky (N.Martins Ap.3 - Kentuckian/Haras Cima), Secret do Iguassu (H.Fernandes - Alpha/Haras Rio Iguassu) e Kingdom Leader (W.Xavier). **Apostas: R$ 647.217,39.**

SCHWEINSTEIGER

O ÚNICO TIGER HEART GANHADOR DE GRUPO 1 E DE FÓRMULA 1!



Geração 2021
13 produtos
9 correram (8 venceram, inclusive ternos de pencas e provas no Prado)

Geração 2022
14 produtos
3 correram (2 venceram, terno de pencas, **Aurora Light - 2º na final do GP Turfe Gaúcho**, a maior penca do Brasil)
E dessa geração, Yasmin da Serra e Favorito do Sete vão estrear na penca em São Gabriel.

Geração 2023
8 produtos
Ainda vão correr (geração letra X)

Geração 2024
13 produtos
Ainda vão correr (geração letra W)

COM SOMENTE 12 PRODUTOS CORRIDOS:

Aurora Light
- 1ª na Seletiva e 2ª na FINAL do 56º GP TURFE GAÚCHO 2025 (700m), perdendo para Goodcat por 1 corpo

Rousey do Iguassu
- 2º no GP LUIZ CARLOS CARLAN MARTINS (450m), perdendo de focinho
- Venceu eliminatória GP DE CORRIDOS Fazenda Rio Grande 2025 (550m)

Rosa do Iguassu
- Venceu eliminatória do 6º GP FANTIN FEST

Ingapê
- Venceu Especial Profissionais do Turfe, na Tablada (1.200m)

Zadam da Serra
- Venceu PRÊMIO ASSOCIAÇÃO BRASILEIRA DE CRIADORES E PROPRIETÁRIOS DO CAVALO DE CORRIDA - A.B.C.P.C.C., Tarumã (800m), mais 1 vitória e 1 3º em Cidade Jardim (1.000m)

Zabele da Serra
- Venceu os QM em Minais Gerais

Russo do Iguassu
- Empate na eliminatória com Smile Face e 3º na final do GP GUIDO PELANDA (600m)

Yoshi da Serra
- 2º X GP JAMIL GEORGES (500m)

Rock Ridge
- 1 vitória na Gávea (1.100m) e mais 4 segundos lugares (1.100-1.200m) - atuação em prova de Grupo na Gávea.

Caçador
- 2 vitórias na Gávea e mais 2 vitórias no Cristal (1.000-1.100m)

CORRIDAS DE 9 DE NOVEMBRO - REUNIÃO Nº 1906 - SEGUNDA-FEIRA

1º Páreo às 18:00 - 1.300(Grama)

1	Devenoge	C.Lavor	58 1
2	Queens Baby	R.Augusto (ap.2ª)	58/6 2
3	Great Family	W.Blandi	55 3
4	Mittag	J.Almeida (ap.4ª)	55/1 4
5	Qualité	A.Queiroz	58 5
6	First Love	H.Fernandes	58 6
7	Fling Ling Ling	A.M.Souza	58 7

2º Páreo às 18:30 - 1.300(Grama)

1	Tarsila	W.Xavier	58 1
2	Last Dance	N.Martins (ap.3ª)	55/2 2
3	Gate Three	J.Victor	58 3
4	Lupita	R.Augusto (ap.2ª)	55/3 4
5	Mesmo Assim	A.M.Silva	58 5
6	Bella do Pasuvi	H.Fernandes	58 6
7	Olympic Pantera	J.Almeida (ap.4ª)	58/4 7
8	Olympic Polla	C.Lavor	58 8

3º Páreo às 19:00 - 1.600(Grama)

1	Master Queen	A.Domingos (PR)	57 1
2	Fronteira Rio	C.Lavor	57 2
3	Tree Of Life	H.Fernandes	57 3
4	Upbeat	J.Aparecido	57 4
5	The Liberty	N.Martins (ap.3ª)	57/4 5
6	Brunella	V.Borges	57 6
7	Patagônia	J.Victor	57 7
8	American Life	W.S.Cardoso	57 8

4º Páreo às 19:30 - 1.300(Grama)
HANDICAP MARCOS CARVALHO (MALAIO)

1	Prime Fortune	W.Xavier	59 1
2	Olenka	A.Domingos (PR)	55 2
3	Omaha Beach	R.Viana	57 3
4	Turrell	W.S.Cardoso	56 4
5	Libertad Nuestra	N.Martins (ap.3ª)	53 5
6	Wall Street	H.Fernandes	58 6
7	Ravi da Lagoa	A.M.Silva	53 7
8	Trancoso	J.Aparecido	55 8

5º Páreo às 20:00 - 1.300(Grama)

1	My Oh My	A.M.Silva	59 1
2	Targa Zip	F.Chaves	59 2
3	Oh Well	N.Martins (ap.3ª)	56/3 3
4	Tropicália	H.Fernandes	59 4
5	Zahrina	W.Xavier	59 5
6	Olympic Poesia	W.S.Cardoso	59 6
7	Que Será Será	A.Domingos (PR)	59 7
8	Take Your Time	J.Aparecido	56 8
9	Silk Sonic	E.Fernando (ap.2ª)	56/4 9

6º Páreo às 20:30 - 2.000(Grama)

1	Universal Taste	R.Augusto (ap.2ª)	57/5 1
2	Pint	E.Fernando (ap.2ª)	57/5 2
3	Road Town	W.Blandi	57 3
4	Olympic Penarol	J.Victor	58 4
5	José Carlos	A.M.Souza	57 5
6	Un Bello Ragazzo	N.Martins (ap.3ª)	57/4 6
7	King Of Leon	W.S.Cardoso	58 7
8	Ferrari Spider	J.Aparecido	57 8
9	New High Flight	V.Borges	57 9
10	Enigmático	H.Fernandes	57 10

7º Páreo às 21:00 - 1.300(Grama)

1	Totally Right	R.Viana	56 1
2	Translate	J.Aparecido	56 2
3	Energia de Campeão	W.S.Cardoso	58 3
4	Lungarotti	W.Xavier	58 4
5	Olimpíada	H.Fernandes	56 5
6	Tubkaak	E.Fernando (ap.2ª)	58/6 6
7	Hurkacz	J.Ricardo	58 7
8	Naranjilla	N.Martins (ap.3ª)	56/3 8
9	Don Nico	A.Domingos (PR)	58 9

8º Páreo às 21:30 - 1.000(Grama)
CLAIMING CAT. "J" (R$ 11 mil)

1	Tilintando	J.Enick	58 1
2	Gate Four	J.Victor	58 2
3	Orquidea Amarela	W.Xavier	56 3
4	Opalina	H.Fernandes	56 4
5	Que Heart	J.Almeida (ap.4ª)	61/57 5
6	Nantokita	E.Fernando (ap.2ª)	58/6 6
7	Sátis	A.Queiroz	56 7
8	Zahltag	R.Augusto (ap.2ª)	58/6 8
9	Georgia do Kentuky	N.Martins (ap.3ª)	61/58 9

9º Páreo às 22:00 - 1.400(Grama)

1	Poeta	J.Aparecido	57 1
2	Golden Power	C.Lavor	57 2
3	Noutro Império	R.Viana	57 3
4	Urugayo	W.Blandi	57 4
5	Rivaldo	W.Xavier	57 5
6	Premier League	J.Enick	57 6
7	George W Filho	H.Fernandes	57 7
8	Valentino Legal	A.Queiroz	57 8
9	Dectetive	V.Borges	57 9
10	On Target	J.Victor	57 10
11	Unir	W.S.Cardoso	57 11

AS BOAS DO ITAJARA

1ª Firme: Devenoge (1º) **2ª Firme:** Tarsila (2º)
3ª Firme: Wall Street (4º)
A Pule: Don Nico (7º)
A Acumulada de Placê: Devenoge (1º) - Tarsila (2º) - Wall Street (4º)



CORRIDAS DE 10 DE NOVEMBRO - REUNIÃO Nº 1915 - TERÇA-FEIRA

1º Páreo às 18:00 - 1.500(Areia)
HANDICAP CAICÓ

1	Out Of Limits	H.Fernandes	58 1
2	Tom Mix	J.Victor	53/4 2
3	Nissan	A.Domingos (PR)	59 3
4	Sundance Kid	J.Almeida (ap.4ª)	52 4
5	Sandbank	J.Aparecido	56 5
6	Riesling	C.Lavor	59 6
7	Oak Chronnos	W.S.Cardoso	59 7

2º Páreo às 18:30 - 1.000(Grama)
CLAIMING CAT. "C" (R$ 12 mil)

1	Agora Vai	W.Blandi	53 1
2	Gate Five	A.Queiroz	55 2
3	Rublev	V.Borges	57 3
4	Franz Ferdinand	E.Fernando (ap.2ª)	57/5 4
5	Gangsta's Paradise	N.Martins (ap.3ª)	57/4 5
6	Valentin	H.Fernandes	57 6
7	Omelete	D.Staiti	53 7
8	Universal Cash	J.Victor	57 8

3º Páreo às 19:00 - 1.600(Grama)

1	Argy Bargy	J.Victor	57 1
2	Fargo	N.Martins (ap.3ª)	57/4 2
3	Ufficio	R.Viana	57 3
4	Regal Hupp	W.S.Cardoso	57 4
5	Upa Neguinho	V.Gil	57 5
6	Trem Bão Uai	J.Aparecido	57 6
7	Rao Raja	C.Lavor	57 7

4º Páreo às 19:30 - 1.300(Grama)

1	Orkut	A.Domingos (PR)	58 1
2	Tamoio	C.Lavor	58 2
3	Jack Sparrow	H.Fernandes	58 3
4	Nobélio	J.Victor	58 4
5	Uncharted	R.Viana	58 5
6	Best Absinthe	N.Martins (ap.3ª)	58/5 6
7	Global Attraction	J.Aparecido	58 7
8	Twister	J.Almeida (ap.4ª)	58/4 8
9	Zulu Dance	W.S.Cardoso	56 9

5º Páreo às 20:00 - 1.300(Grama)

1	Quero Tudo	W.Blandi	58 1
2	Orlando Magic	J.Enick	58 2
3	Paramount	A.M.Silva	58 3
4	Wazzup	E.Fernando (ap.2ª)	58/6 4
5	Keep Legendary	N.Martins (ap.3ª)	55/2 5
6	Alpha Pat Wa	J.Victor	58 6
7	Orvalho de Hermon	V.Borges	58 7
8	Always Love You	H.Fernandes	58 8
9	Winehouse	R.Viana	58 9

6º Páreo às 20:30 - 1.000(Grama)
CLAIMING CAT. "G" (R$ 11 mil)

1	Van Halen	J.Almeida (ap.4ª)	54 1
2	English Game	H.Fernandes	56 2
3	Ô de Casa	R.Augusto (ap.2ª)	54 3
4	Oceane	E.Fernando (ap.2ª)	56/4 4
5	Smile do Iguassu	J.Victor	56 5
6	Enough Fast	J.Ricardo	58 6
7	Kaiambá Etê	A.Queiroz	54 7
8	Niterói Beach	A.M.Silva	58 8
9	Três Vite	N.Martins (ap.3ª)	58/5 9

7º Páreo às 21:00 - 1.300(Grama)

1	Médoc	E.Fernando (ap.2ª)	58/6 1
2	Mio Amore	F.Chaves	58 2
3	Pentagono	N.Martins (ap.3ª)	58/5 3
4	Maravilloso	R.Viana	58 4
5	River Dawn	W.S.Cardoso	58 5
6	Tahoe	C.Lavor	58 6
7	Replay	J.Victor	58 7
8	Mr Groom	A.M.Silva	58 8
9	Outlander	H.Fernandes	58 9

8º Páreo às 21:30 - 1.400(Grama)

1	Nice Ray	F.Chaves	57 1
2	Umbrella	C.Lavor	57 2
3	Rebeldia	R.Melo	57 3
4	Paisley	R.Augusto (ap.2ª)	57/5 4
5	Sanday	N.Martins (ap.3ª)	57/4 5
6	Parada Obrigatória	J.Victor	57 6
7	Valentia Hill	W.S.Cardoso	57 7
8	Night Rock Trip	H.Fernandes	57 8
9	Oya Greece	A.M.Silva	57 9
10	Puramente	E.Fernando (ap.2ª)	57/5 10
11	Fanny Mendelssohn	J.Enick	57 11

9º Páreo às 22:00 - 1.000(Grama)
CLAIMING CAT. "D" (R$ 12 mil)

1	Bala de Ouro	D.Staiti	55 1
2	Rainha de Fé	V.Borges	57 2
3	Rota de Fuga	R.Augusto (ap.2ª)	53 3
4	Nuestra Maserati	J.Victor	57 4
5	Ubiquity	J.Aparecido	57 5
6	Hope Time	N.Martins (ap.3ª)	57/4 6
7	Fury Road	A.Queiroz	53/4 7
8	Principessa Bella	J.Enick	53 8
9	Francorchamps	E.Fernando (ap.2ª)	57/5 9
10	Okytoky	F.Chaves	57 10
11	Araucaria Venture	G.Santos	57 11
12	Nice Hurricane	H.Fernandes	55/6 12
13	Unicidade	A.M.Silva	55 13

AS BOAS DO ITAJARA

1ª Firme: Upa Neguinho (3º) **2ª Firme:** Winehouse (5º) **3ª Firme:** Nice Hurricane (9º)
A Pule: Valentin (2º)
A Acumulada de Placê: Upa Neguinho (3º) - Winehouse (5º) - Nice Hurricane (9º)



JOCKEY CLUB
FAZENDA RIO GRANDE

GRANDE PRÊMIO CONSOLAÇÃO

20, 21 E 22 DE NOVEMBRO DE 2026
Distância: 500m
HOMENAGEM: ROSALINO VIEIRA (BELEZA) ''IN MEMORIAM''



JOCKEY CLUB FAZENDA RIO GRANDE

RESERVADO A PRODUTOS PSI, DA GERAÇÃO 2023, INÉDITOS, PERDEDORES E GANHADORES DE ELIMINATÓRIAS CONVIDADOS

AO PROPRIETÁRIO DO VENCEDOR:	80% DAS INSCRIÇÕES
AO TREINADOR DO VENCEDOR:	20% DAS INSCRIÇÕES + R$ 6.000,00
AOS DEMAIS TREINADORES:	10% SOBRE O VALOR APOSTADO EM SEU ANIMAL.

Machos: 53kg – Fêmeas: 51kg

Handicap: De acordo com a performance, de 0 a 8kg

INSCRIÇÃO: R$ 5.000,00

LANCE: R$ 5.000,00

- PROIBIDO O USO DE AGARRADEIRAS
- PROVA COM EXAME ANTIDOPING NO LABORATÓRIO JOCKEY CLUB DE SÃO PAULO

INFORMAÇÕES:
(41) 99103-6821 - PAULO PELANDA
(41) 99214-7436 - LUIS FELIPE PELANDA

JOCKEY CLUB
FAZENDA RIO GRANDE

GRANDE PRÊMIO
FINAL DA TEMPORADA

20, 21 E 22 DE NOVEMBRO DE 2026
Distância: 600m

HOMENAGEM: LEANDRO HENRIQUE
''IN MEMORIAM''

RESERVADO A TODO PRODUTO PSI, EXCETO GERAÇÃO 2023, COM NO MÍNIMO DUAS ATUAÇÕES EM HIPÓDROMOS OFICIAIS (PRADEIROS) E CONVIDADOS QUE ESTEJAM ATUANDO NA CANCHA RETA



PESO MÍNIMO: 48KG

Sobrecarga de 1 a 10kg de acordo com a performance nos hipódromos e na reta

AO PROPRIETÁRIO DO VENCEDOR:

80% DAS INSCRIÇÕES

AO TREINADOR DO VENCEDOR:

20% DAS INSCRIÇÕES + R$ 6.000,00

AOS DEMAIS TREINADORES:

10% DO JOGO DO SEU ANIMAL

INSCRIÇÃO: R$ 4.000,00
LANCE: R$ 4.000,00

PROIBIDO O USO DE AGARRADEIRAS

INFORMAÇÕES:
(41) 99103-6821 - PAULO PELANDA
(41) 99214-7436 - LUIS FELIPE PELANDA

VERDADEIRAS

Marcos Rizzon

SOVEREIGNTY

Iniciará sua fase como reprodutor com **uma taxa de cobertura de 150.000 dólares.**

O formidável filho de **Into Mischief, campeão da Breeders' Cup Classic (G.1), ingressará na Darley America em 2027** com um dos serviços mais altos do mercado. **Knightsbridge,** seu companheiro de cocheira, estreará com um preço de **75.000 dólares.**



BENVENUTO CELLINI

Encontrou sua melhor versão e deu mais uma **Breeders' Cup Turf a Aidan O'Brien.**

O filho de **Frankel e Newspaperofrecord** protagonizou uma arrancada formidável para vencer a prova de 2.400 metros em Keeneland.

Ryan Moore voltou a demonstrar seu talento, **e o treinador irlandês alcançou 28 vitórias de G.1 na temporada, igualando seu próprio recorde mundial.**



NITROGEN

Confirmou que é uma campeã extraordinária e conquistou a **Breeders' Cup Distaff.**

A formidável filha do recém desaparecido **Medaglia d'Oro** superou Fully Subscribed por 2 corpos em Keeneland e conquistou sua **10ª vitória. José Ortiz** controlou o ritmo com precisão, **e Mark Casse já pensa em enfrentar novamente os machos durante 2027.**



RESUMO DE VENDAS DO LEILÃO MISTO DE OUTONO DE SARATOGA (FASIG-TIPTON)

SESSÃO	2026	2025
Catalogados	310	281
Ofertados	253	205
Vendidos	176	133
Não vendidos (RNAs)	77	72
% Não vendidos (RNAs)	30,4%	35,1%
Nº de lotes acima de US$ 100 mil	25	21
Preço máximo	US$ 260.000	US$ 260.000
Faturamento total	US$ 7.889.500	US$ 6.177.500
Média (% de variação)	US$ 44.827 (-3,5%)	US$ 46.447
Mediana (% de variação)	US$ 26.000 (+18,2%)	US$ 22.000

JÓQUEI É PUNIDO EM MAROÑAS

RESOLUÇÃO DA COMISSÃO HÍPICA - Montevidéu, 26 de outubro de 2026 - VISTO: A condução dada ao equino **EL PROFESOR** na 9ª corrida de sábado, 13 de junho de 2026. **RESOLVE: 1º) Suspender o jóquei Diego N. Sánchez pelo prazo de 46 dias a contar desta data (até 11 de dezembro), com proibição de ingresso no hipódromo, ressalvada a permissão de entrada para o exercício de suas funções como galopador.**

TRAINING
Contabilidade,
Assessoria e Serviços
(11) 3816-3232
(11) 97570-3232
tmas@tmas.com.br

FLAVIEN PRAT CONQUISTOU O BILL SHOEMAKER AWARD

Flavien Prat demonstrou mais uma vez por que é considerado um dos jóqueis mais importantes do mundo. Com **3 vitórias** durante os dois dias da Breeders' Cup 2026, o francês conquistou, **pela 2ª vez, o Bill Shoemaker Award,** distinção reservada ao profissional de maior destaque na série.

A definição não foi simples, pois **Ryan Moore também obteve 3 triunfos,** o que exigiu o uso de um sistema de desempate que leva em conta segundos, terceiros e quartos lugares, com uma pontuação de **10, 3 e 1, respectivamente.**

Nesse critério, Prat conseguiu estabelecer a diferença necessária para garantir o prêmio, que ele já havia recebido em 2024.

Sua série de êxitos começou na sexta-feira, quando conduziu **Hughes (Into Mischief) a uma vitória contundente na Breeders' Cup Juvenile (G.1),** referência fundamental para os Potros de 2 anos.

No sábado, ele brilhou com **Ways and Means (Practical Joke) na Filly & Mare Sprint (G.1).** Prat soube esperar junto à cerca interna, encontrou espaço no momento certo e permitiu que a potranca, treinada por **Chad Brown,** desenvolvesse todo o seu potencial.

Mas sua terceira conquista foi completamente diferente. Na **Dirt Mile (G.1), montando Further Ado (Gun Runner), teve de se esforçar até o último centímetro para superar, por apenas um focinho, Owen Almighty (Speightstown), após uma disputa espetacular.**

Três vitórias, três desenrolares distintos e uma mesma virtude: a capacidade de interpretar cada corrida e tomar decisões precisas no momento em que mais importava.

Ryan Moore, por sua vez, também teve uma atuação extraordinária, tornando-se uma das grandes figuras do evento.

O irlandês venceu a **Juvenile Fillies Turf (G.1) com Sun Goddess (Sioux Nation), a Juvenile Turf (G.1) com Haffner (Justify) e a Breeders' Cup Turf (G.1) com Benvenuto Cellini (Frankel)** - este último após uma condução formidável para encontrar espaços vindo do fundo do pelotão. Vale ressaltar **que todos eles são treinados por Aidan O'Brien e pertencem ao grupo Coolmore.**

Moore já havia recebido **o prêmio Bill Shoemaker em 2015 e 2022,** mas, desta vez, teve de se contentar em dividir a liderança no número de vitórias.



Outro protagonista de destaque foi **José Ortiz,** que encerrou o fim de semana com **2 vitórias em G.1.** Primeiro, venceu com **Kathynmarissa (American Pharoah) na Filly & Mare Turf (G.1) e, na sequência, conduziu Nitrogen (Medaglia d'Oro) à vitória na Distaff (G.1).** O porto-riquenho havia sofrido uma queda mais cedo, durante a programação de sexta-feira.

A homenagem recebida por Prat leva o nome de uma das maiores lendas do turfe norte-americano. **Bill Shoemaker venceu 8.833 corridas ao longo de uma trajetória de mais de quatro décadas, incluindo quatro edições do Kentucky Derby (G.1).**

Entre seus feitos mais memoráveis, destaca-se **a vitória na Breeders' Cup Classic de 1987, quando, aos 56 anos, conduziu Ferdinand (Nijinsky) em Hollywood Park.**

O **prêmio passou a ser concedido em 2003** e conta, entre seus principais ganhadores, com nomes como **Garrett Gomez, John Velazquez, Mike Smith e Irad Ortiz Jr. - este último, vencedor em 6 ocasiões.**

APOIADORES DO JORNAL DO TURFE 2026

Alex Nasiniak
Allan Guerra
Caetano Cuervo Lo Pumo
Coudelaria Internacional (*)
Deuclides Palmeiro Gudolle (*)
Edson Alexandre
Fabiano Machado Marimon
Gilberto Koppe
Haras Alves Teixeira (*)
Haras Balada (*)
Haras Belmont Ltda (*)
Haras Bongy PE
Haras Celcape (*)
Haras Chello (*)
Haras Clark Leite (*)
Haras Cordilheira do Sul
Haras Estrela Nova
Haras Gherar (*)
Haras H.Oliva (*)
Haras Legacy (*)
Haras Maluga
Haras do Morro (*)
Haras Nijú (*)
Haras Old Friends Ltda (*)
Haras Palmerini (*)
Haras Regina (*)
Haras Rio Iguassu (*)
Haras Santa Ignes de Spanier
Haras S. Ludmer
Haras Vista Verde
João Boyadjian (*)
Jockey Club de Pelotas
José Cid Campelo Filho
José Idílio Saggin
Marco Antônio Dexheimer
Rações Puro Trato (*)
Roberto Belina
Roberto Cunha Nascimento
Royal Red Stud
Stud A.M.L.
Stud Bruno Genovesi (*)
Stud Danga
Stud Doce Ilusão (*)
Stud Dom Pepe
Stud Embalagem
Stud Eternamente Rio (*)
Stud Mr.Leed
Stud Parente Sobral
Stud Sion (*)
Stud Só de Boa
Stud Vinicius Roehrs (*)
Ulisses Lignon Carneiro (*)

(x) Também são Patrocinadores em 2026.

AIRDRIE STUD



Upstart tornou-se o grande destaque do **Airdrie Stud** para a temporada de monta de 2027. O haras em Kentucky anunciou que **sua taxa de cobertura aumentará de 25.000 para 40.000 dólares,** impulsionada pelos excelentes resultados de seus descendentes **e por uma geração de 2 anos que vem apresentando sinais muito promissores.**

O **filho de Flatter** conta, entre seus destaques de 2026, com **Percy's Bar, vencedora do Ashland Stakes (G.1), e Manuka Honey, invicta e candidata a Breeders' Cup Juvenile Fillies (G.1) em Keeneland.**

Além disso, **ocupa o 2º lugar entre os garanhões ativos nos Estados Unidos em número de vencedores de 2 anos e figura entre os 10 melhores nas estatísticas gerais de reprodutores de animais jovens.**

Seu crescimento é especialmente interessante, pois a geração que atualmente compete aos 2 anos é proveniente do melhor grupo de éguas que ele havia recebido até então. Com a qualidade de suas listas de éguas em constante ascensão, as expectativas para os próximos anos são elevadas.

O Airdrie também contará com **2 vencedores do Kentucky Derby (G.1): Mage e Mystik Dan.**

Mage, **filho de Good Magic e da notável reprodutora Puca (Big Brown), manterá sua taxa de cobertura em 15.000 dólares.** Seus primeiros filhos começarão a competir em 2027, após uma temporada de vendas **na qual 25 de seus produtos de um ano (yearlings) alcançaram preços de seis dígitos.** O **vencedor do Derby de 2023 cobriu 171 éguas durante sua primeira temporada.**

Mystik Dan, **por Goldencents, vencedor da edição de 2024, terá uma taxa de 12.500 dólares. Ganhador de mais de 4,8 milhões de dólares,** ele terá seus primeiros filhos nascendo em 2027, após uma campanha na qual se destacou aos 2, 3 e 4 anos.

Outro nome importante é **Complexity (Maclean's Music), que permanecerá em 15.000 dólares. Entre os reprodutores de sua geração, apenas Vekoma (Candy Ride) o supera em porcentagem de ganhadores de provas clássicas em relação ao total de produtos nascidos.** Seus *yearlings* tiveram **uma média de preço de 75.350 dólares** em Keeneland, em 2026.

Cairo Prince (Pioneerof The Nile), por sua vez, manterá sua taxa de 10.000 dólares, respaldado por uma trajetória de notável regularidade e por descendentes como **My Boy Prince, ganhador de US$ 1,6 milhão.**

Uma das particularidades do plantel é a presença **dos dois primeiros filhos de Vekoma incorporados à reprodução: Colloquial e Jonathan's Way, ambos com taxa de cobertura de 7.500 dólares.**

Colloquial estreará como reprodutor em 2027, após uma campanha interrompida por uma lesão. Em apenas 3 atuações, demonstrou qualidades excepcionais, **incluindo uma vitória por 7 corpos - com um índice Beyer de 106 - e seu triunfo no Lafayette Stakes (L),** em Keeneland.

Jonathan's Way, cuja trajetória foi limitada por uma doença grave, **venceu o Iroquois Stakes (G.3) aos 2 anos, superando, entre outros, os futuros vencedores de G.1 Magnitude (Not This Time) e Sandman (Tapit).**

Também permanece no plantel **Beau Liam (Liam's Map), por 7.500 dólares; seu filho Crude Velocity derrotou Englishman (Maxfield) por 3 ¾ corpos no Pat Day Mile Stakes (G.2),** marcando 1'33"87.

Entre os reprodutores estreantes que já têm seus primeiros filhos em competição, **Highly Motivated (Into Mischief) mantém-se em 7.500 dólares, enquanto Happy Saver (Super Saver) custará 5.000.** Este último já produziu **Piggybunz,** um vencedor clássico invicto.

Completa a oferta **Divisidero (Kitten's Joy), múltiplo vencedor de G.1, com uma taxa de apenas 3.500 dólares.**

NYQUIST FOI A ESTRELA DA CHAMPIONSHIP SALE EM KEENELAND



A **Don Alberto Corporation desembolsou US$ 1.250.000 por um direito vitalício de cobertura do notável garanhão da Darley, Nyquist (Uncle Mo), protagonizando a transação mais importante da terceira Keeneland Championship Sale,** realizado na quarta-feira, 29, na histórica Castleton Farm, em Lexington.

"Hoje, Nyquist está entre os melhores garanhões, ao lado de Gun Runner, Into Mischief e Curlin. Todos querem cobrir suas éguas com ele. Nós precisamos enviar nossas melhores matrizes aos melhores garanhões, **e Carlos Heller quer contar com os melhores**", **explicou Fernando Díaz-Valdés, representante da Don Alberto, convencido do investimento. O direito foi ofertado pela Bluegrass Thoroughbred Services, na qualidade de agente.**

Após duas edições em Del Mar, o leilão chegou pela **1ª vez a Kentucky,** sede da Breeders' Cup. O evento reuniu direitos de cobertura de garanhões e participações em cavalos que, no último final de semana, buscaram a glória em Keeneland.

A resposta do mercado foi notável. Logo atrás de Nyquist ficou **Life Is Good (Into Mischief), outro grande nome da criação. Um direito vitalício de cobertura do reprodutor, alojado na WinStar Farm, foi arrematado por US$ 775.000 por Fergus Galvin, na condição de agente, após ser ofertado pela Hill 'n' Dale at Xalapa.**

Também houve apostas visando a Breeders' Cup. **A totalidade (100%) de Ballinea Star (Space Blues) - vencedora de Grupo 3 e inscrita na Juvenile Fillies Turf (G.1) - mudou de mãos por US$ 650.000,** passando a pertencer a David Fennelly, da Mountmellick Farm. **Pelo mesmo valor,** a Bourbon Meadows Farm adquiriu **2,5% dos direitos reprodutivos de Englishman (Maxfield)** que correu a Sprint (G.1).

Em outras negociações, a AGT Livestock pagou **US$ 325.000 por uma participação de 2,5% no reprodutor Upstart (Flatter),** enquanto a Madaket Stables investiu **US$ 250.000 por 25% de Liam Smith (Midshipman),** outro concorrente na Sprint. Já **25% de Iron Man Cal (Collected), participante da Dirt Mile (G.1), foram adquiridos por US$ 200.000** pela Meah/Lloyd Bloodstock, em nome da TCC Stables.

Michael Iavarone, envolvido nesta última operação, destacou tanto a possibilidade de voltar a associar-se a Billy Koch, da Little Red Feather Racing, quanto o clima do leilão. Ele também adquiriu, após o leilão, **25% de Little Thunder,** outro cavalo inscrito na Sprint. O precedente é animador: na Championship Sale de 2025, **ele havia comprado um quarto de Bentornato, que, 3 dias depois, venceu justamente a Sprint.**

O evento contou, ainda, com um episódio singular. A **Castleton Farm, a histórica propriedade escolhida como sede, foi colocada à venda por meio de uma parceria entre a Keeneland e a Bluegrass Sotheby's International Realty; no entanto, as ofertas não atingiram o preço mínimo, e a propriedade permanecerá no mercado.**

Tony Lacy, vice-presidente de vendas da Keeneland, celebrou a realização do leilão no coração de Kentucky. A estratégia de reunir investimentos em criação, futuros sócios e proprietários às vésperas da Breeders' Cup provou ser bastante atraente.

GUN RUNNER LIDERARÁ A OFERTA DA THREE CHIMNEYS EM 2027



Gun Runner continua desafiando os limites da indústria do cavalo puro-sangue. Tendo se tornado um dos reprodutores mais influentes do mundo, **o filho do craque argentino Candy Ride voltará a liderar a oferta da Three Chimneys Farm durante a temporada de monta de 2027, com um valor de cobertura sob consulta que reflete sua extraordinária valorização, tanto nas pistas quanto nos leilões.**

O haras de Kentucky anunciou, na quarta-feira, 28, seu plantel de reprodutores e os valores correspondentes ao próximo ano, trazendo novidades importantes e a inclusão **de Ottinho, irmão materno de Gun Runner.**

Eleito **"Cavalo do Ano" nos Estados Unidos em 2017 e integrante do Hall da Fama,** Gun Runner segue acumulando estatísticas que o colocam em uma categoria excepcional.

Segundo informou a Three Chimneys, em 2026 ele se tornou o primeiro reprodutor da história a produzir 25 yearlings vendidos por um milhão de dólares ou mais em leilões públicos durante uma mesma temporada.

Esse número representa aproximadamente um terço de todos os seus produtos de um ano comercializados - uma proporção verdadeiramente notável.

Entre esses resultados, destacam-se 10 yearlings milionários na "The Saratoga Sale", da Fasig-Tipton, e outros 12 no "Book 1" do leilão de setembro de Keeneland - dois dos cenários comerciais mais exigentes do planeta.

Mas o fenômeno não se limita aos preços. **Nas pistas, Gun Runner adicionou, durante 2026, outros quatro vencedores de G.1: Always a Runner - Kentucky Oaks; Leading Change - Travers Stakes; Further Ado - Blue Grass Stakes; e My Gun's Loaded - Alabama Stakes.**

Com eles, sua produção chegou a **16 vencedores individuais de G.1,** ratificando uma influência que combina velocidade, resistência e uma notável capacidade de transmitir qualidade.

"Estamos entusiasmados com o sucesso contínuo de Gun Runner, tanto nas pistas quanto nas vendas. Também esperamos apresentar os primeiros produtos de Gun Pilot e Newgate em novembro, e temos o prazer de incorporar Ottinho, irmão materno de Gun Runner", **afirmou Rebecca Nicholson, diretora de nominações da Three Chimneys.**

O **potro de 3 anos obteve colocações em provas de G.1 e classificou-se para o Kentucky Derby após terminar em 2º no Blue Grass Stakes (G.1),** disputado em Keeneland.

Sua incorporação permitirá o acesso a uma das famílias maternas mais prestigiadas do Stud Book norte-americano, **com uma taxa inicial de 7.500 dólares.**

Outro nome de destaque é **Volatile, vencedor de G.1 e filho de Violence, cuja taxa para 2027 será anunciada após a Breeders' Cup.** O reprodutor teve representantes importantes no sábado em Keeneland, entre eles **T O Elvis, candidato a Breeders' Cup Sprint (G.1), e Foie Gras, participante da Filly & Mare Sprint (G.1).**

Sua produção também apresentou resultados comerciais relevantes durante 2026,

com exemplares de 2 anos vendidos por até 650.000 dólares e yearlings que alcançaram 525.000 dólares.

Nas pistas, ele soma **8 vencedores clássicos durante a temporada, incluindo Igniter, criado pela Three Chimneys e vencedor do Ellis Park Derby (L)** por 4 corpos de vantagem. **Gun Pilot, outro filho de Gun Runner e vencedor do Churchill Downs Stakes (G.1) de 2024, iniciará sua 3ª temporada com uma taxa de 12.500 dólares.** Seus primeiros produtos desmamados já despertaram interesse comercial, **com vendas de 105.000 e 100.000 dólares na Fasig Tipton Saratoga Fall Mixed Sale.**

Por sua vez, **Newgate, filho de Into Mischief - que custou 850.000 dólares como yearling e venceu o Santa Anita Handicap (G.1) de 2024 -, terá uma taxa de cobertura de 10.000 dólares.**

Por fim, **Funtastic (More Than Ready), vencedor de G.1, permanecerá em 5.000 dólares. Entre seus filhos de destaque estão First Peace, vencedor de G.2, e Funtastic Again, vencedor de G.3.**

A **Three Chimneys abrirá suas portas aos criadores entre 2 e 8 de novembro, das 10h às 13h, para permitir a inspeção de seus reprodutores.**

DASHING COURT

COURTIER E ALTA FLORESTA (TETON FOREST)

O CAVALO DE FERRO

ereporã
HARAS & CABANHA

Duas raças unidas pela *mesma paixão*



TURFE INTERNACIONAL (1ª PARTE)

KEENELAND

Na sexta-feira, 30 de outubro, foi disputada a **BREEDERS' CUP JUVENILE (G.1 - US$ 2.000.000)**, em 1.700m, areia, para Produtos de 2 anos. Êxito do melhor potro dos EUA - **HUGHES (Into Mischief) -,** que pilotado por Flavien Prat, garantiu 2 ¼ corpos sobre American History (Constitution), que deixou em terceiro a cabeça Salahudin (Uncle Mo). Tempo: 1'42"27. Hughes está invicto em 5 saídas, somando em prêmios US$ 1.520.000.



Na **BREEDERS' CUP JUVENILE FILLIES (G.1 - US$ 2.000.000),** em 1.700m, areia, para as Potrancas de 2 anos. Prevaleceu **EMPHATIC (Nyquist),** que levando no selim Tyler Gaffalione, sobrepujou por 1 ½ corpo a favorita Miss Monica (Early Voting) - que não teve um bom percurso -, completando a trifeta a 8 ¼ corpos Manuka Honey (Upstart). Tempo: 1'42"29. Emphatic está invicta em 4 corridas, com prêmios de US$ 1.444.250.



Os ligeiros mediram forças na **BREEDERS' CUP JUVENILE TURF SPRINT (G.1 - US$ 1.000.000),** em 1.100m, grama, para Produtos de 2 anos. Quem levou a melhor foi **LIBERTANGO (No Nay Never),** que sob a tocada do jovem campeão Billy Loughnane, deixou na dupla a 1 ¼ corpo Hell Of A Spin (Naval Crown), terminando na terceira posição a cabeça Mussab (Ten Sovereigns). Tempo: 1'02"64. Esta foi a 4ª vitória de Libertango em 6 partidas, com US$ 927.928 em prêmios.



Na **BREEDERS' CUP JUVENILE TURF (G.1 - US$ 1.000.000),** em 1.600m, grama, para Produtos de 2 anos. Triunfo de **HAFFNER (Justify),** que dirigido por Ryan L. Moore, derrotou por 1 ¾ corpo a Folsom Blues (Blue Point), concluindo na terceira colocação a focinho Avec Toi (No Nay Never). Tempo: 1'35"19. Haffner correu 7 para faturar 4, com US$ 825.205 em somas ganhas.



Na **BREEDERS' CUP JUVENILE FILLIES TURF (G.1 - US$ 1.000.000),** em 1.600m, grama, para Potrancas de 2 anos, êxito autoritário de **SUN GODDESS (Sioux Nation),** que montado por Ryan L. Moore, derrotou por 2 ½ corpos a Green Empress (Saxon Warrior), chegando na terceira posição a cabeça Curracloe (Baaeed). Tempo: 1'36"10. Sun Goddess chegou a 7ª conquista em 9 atuações, com prêmios de US$ 1.814.415.



No sábado, 31, destaque para a milionária **BREEDERS' CUP CLASSIC (G.1 - US$ 7.000.000),** em 2.000m, areia, para Produtos de 3 anos e mais idade. **Vitória do melhor cavalo dos Estados Unidos - SOVEREIGNTY (4.Into Mischief) -, que bem levado pelo JUNIOR ALVARADO e apresentado no último furo pelo WILLIAM I. MOTT,** superou por 1 ¾ corpo a The Puma (3.Essential Quality); ½ corpo à frente do ponteiro Knightsbridge (5.Nyquist); fechando a quadrifeta a ¾ de corpo T.O.Password (5.Copano Rickey); fechando o placar a focinho o favorito Forever Young (JPN.5.Real Steel). A seguir: Golden Tempo (3.Curlin) e Napoleon Solo (3.Liam's Map). Tempo: 2'00"36. Esta foi a 8ª vitória de Sovereignty em 13 jornadas, totalizando em prêmios US$ 10.516.550.



Depois foi a vez da **BREEDERS' CUP TURF (G.1 - US$ 5.000.000),** em 2.400m, grama, para Produtos de 3 e mais anos, primeiro para **BENVENUTO CELLINI (Frankel),** que com condução mágica de Ryan L. Moore, suplantou por ¾ de corpo a Map Of Stars (5.Sea The Stars), acabando em terceiro lugar a ¾ de corpo a favorita Diamond Necklace (3.St Mark's Basilica) - que largou muito mal. Tempo: 2'27"50. Benvenuto Cellini chegou ao 5º êxito em 10 largadas, somando em prêmios US$ 3.963.736.

Os velocistas se encontraram na **BREEDERS' CUP SPRINT (G.1 - US$ 2.000.000),** em 1.200m, areia, para Produtos de 3 anos e mais idade. Predomínio em bonita atropelada de **T.O.ELVIS (4.Volatile),** que sob a tutela de Ryusei Sakai, garantiu 1 ¼ corpo sobre o veloz Englishman (3.Maxfield), 4 corpos à frente de Liam Smith (3.Midshipman). Tempo: 1'08"20. Este foi o 7º êxito de



T.O.Elvis em 10 aparições, com US$ 2.189.212 em somas ganhas.



Na **BREEDERS' CUP MILE (G.1 - US$ 2.000.000),** em 1.600m, grama, para Produtos de 3 e mais anos, brilhou **DETERMINISTIC (5.Liam's Map),** que bem guiado pelo Kendrick Carmouche, aparou com ¾ de corpo ao ataque final do favorito Notable Speech (5.Dubawi) - que entrou na reta muito longe -, que deixou em 3º a 1 ¼ corpo Lake Forest (5.No Nay Never). Tempo: 1'34"52. Deterministic correu 18 vezes para faturar 11, com prêmios de US$ 4.231.439.

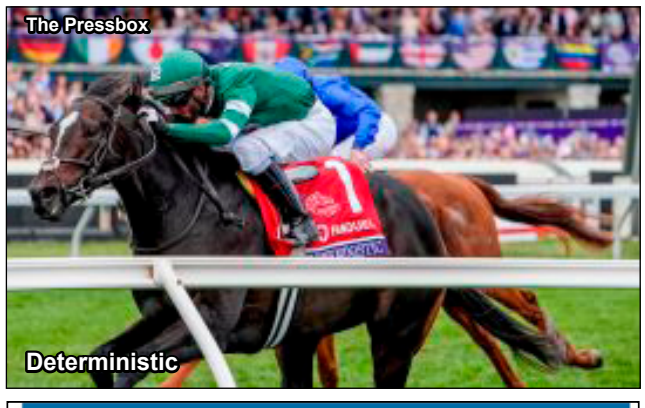



Na **BREEDERS' CUP DISTAFF (G.1 - US$ 2.000.000),** em 1.800m, areia, para Éguas de 3 anos e mais idade, a ganhadora foi a craque **NITROGEN (4.Medaglia d'Oro),** com José L. Ortiz nos estribos, 2 corpos à frente de Fully Subscribed (4.Tiz The Law), finalizando no terceiro posto a 2 ¼ corpos Measure (3.Essential Quality). Tempo: 1'48"90. Este foi o 10º triunfo de Nitrogen em 19 tentativas, com US$ 4.108.354 em prêmios.



Na **BREEDERS' CUP FILLY & MARE TURF (G.1 - US$ 2.000.000),** em 1.900m, grama, para Éguas de 3 e mais anos, venceu **KATHYNMARISSA (5.American Pharoah),** que na 2ª do José L. Ortiz, superou por ¾ de corpo a Gimme A Nother (6.Gimmethegreenlight), sobrando para a terceira posição a ½ corpo Jancis (5.Tamayuz). Tempo: 1'53"75. Kathynmarissa correu 16 vezes para ganhar 8, com prêmios de US$ 3.255.745.



Na **BREEDERS' CUP DIRT MILE (G.1 - US$ 1.000.000),** em 1.600m, areia, para Produtos de 3 anos e mais idade, foi para a fotografia da vitória **FURTHER ADO (3.Gun Runner),** que sob a direção de Flavien Prat, sobrepujou no último pulo por focinho a Owen Almighty (4.Speightstown) - que perdeu uma sem nome -, fechando a trifeta a 2 corpos o argentino Full Serrano (7.Full Mast). Tempo: 1'34"50. Este foi o 5º triunfo de Further Ado em 11 exibições, com US$ 2.181.958 em prêmios.

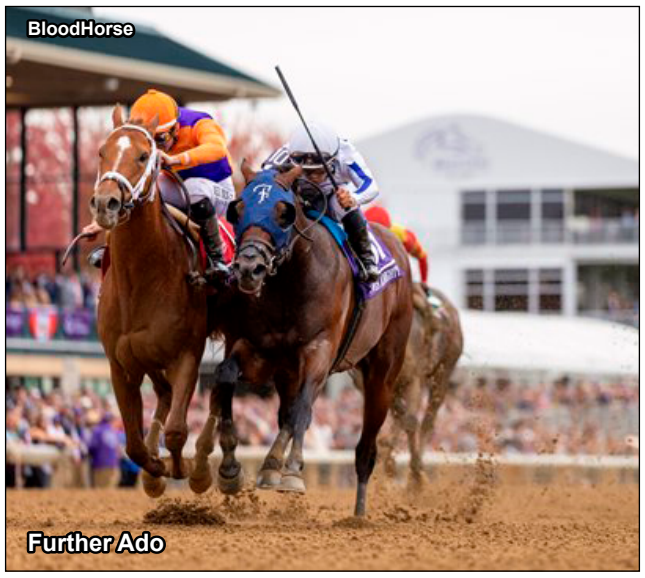

Na **BREEDERS' CUP TURF SPRINT (G.1 - US$ 1.000.000),** em 1.100m, grama, para Produtos de 3 e mais anos, largou e acabou **BACIO (3.Maclean's Music),** que na 1ª BC de Juan J. Hernandez, dominou por 2 corpos a Cy Fair (3.Not This Time), concluindo no terceiro posto a pescoço Starlust (5.Zoustar). Tempo: 1'02"11. Bacio alcançou sua 6ª conquista em 7 apresentações, com prêmios de US$ 1.229.959.

Na **BREEDERS' CUP FILLY & MARE SPRINT (G.1 - US$ 1.000.000),** em 1.400m, areia, para Éguas de 3 anos e mais idade, luziu **WAYS AND MEANS (5.Practical Joke) -** encerrando sua campanha com chave de ouro -, que com o bicampeão do meeting Flavien Prat "up", derrotou por 6 ¼ corpos a Foie Gras (4.Volatile), que deixou em 3º a ½ corpo Explora (3.Blame). Tempo: 1'21"76. Este foi o 8º triunfo de



Ways And Means em 14 saídas, acumulando US$ 2.157.500 em somas ganhas.



ACESSE:
www.jornaldoturfe.com.br

HARAS
LEGACY

BOLSA DE COBERTURAS 2026

Jornal do Turfe

Venda de Coberturas de reprodutores PSI para a temporada de monta de 2026

PARTICIPE!

CLIQUE AQUI E ABRA O APP.

Pague em: 15, 12, 10, 3 ou à vista

ATENÇÃO!

LONDON MOON, WIRED BRYAN e mais:
AMOR TOTAL, COURTIER, DEMARCHELIER, DRAGSTER, FIRST CAPTAIN, GAME WINNER, GANESH, GARBO TALKS, GEORGE WASHINGTON, GOLDIKOVIC, HALL PASS, IL DOGE, JASPION SILENT, KOLLER, MICROPHONE, OLYMPIC JOHNSNOW, ONLINE, OUTSTRIP, PERON, PLANETÁRIO, POINT DO IGUASSU, ROYAL FORESTRY, SALTO, SCHWEINSTEIGER, TAAREEF, THALASSO, TIGER HEART, UNORTHODOX, VERRAZANO, VICTORY IS OURS, VIN DE GARDE, WAR SECRETARY, WENZEL BLADE.

HORSE SALES

O SEU CANAL DE LEILÕES ON-LINE

www.horsesales.com.br

COMPRADORES DO XXIX LEILÃO DE COBERTURAS DO JORNAL DO TURFE 2026

Nº	REPRODUTORES	DOADOR	PROP.	COMPRADOR
1	AERO TREM	CONDOMÍNIO	J.T.	HARAS BELMONT LTDA
2	ARROCHA-A	HARAS ESTRELA NOVA	J.T.	BRUNO RIBEIRO (JCR)
3	ARROCHA-B	HARAS FRONTEIRA PAP	J.T.	STUD BAIXO VIDIGAL
4	ARRAY-A	HARAS SANTA RITA DA SERRA	J.T.	HARAS SPRINGFIELD
5	ARRAY-B	STUD ETERNAMENTE RIO	ETR	RENATO JUNQUEIRA
6	AZIPIVEL	HARAS GHERAR	J.T.	ABEL EDUARDO QUIROGA
7	BILLION DOLLAR	HARAS ALVES TEIXEIRA	J.T.	HARAS CORDILHEIRA DO SUL
8	CAMELOT KITTEN	CONDOMÍNIO	J.T.	RICARDO BUENO COLOMBO
9	COURTIER-A	HARAS SANTARÉM	J.T.	HARAS SÃO LUIZ
10	COURTIER-B	HARAS CIFRA	J.T.	HARAS S. LUDMER
11A	COURTIER-C	JORNAL DO TURFE	J.T.	STUD ETERNO AMOR
11B	COURTIER-D	JORNAL DO TURFE	J.T.	HARAS DAS ARAUCÁRIAS
12	DASHING COURT	HARAS EREPORÃ	J.T.	PAULO VICENTE TEIXEIRA
13	DROSSELMEYER	STUD ETERNAMENTE RIO	ETR	MOYSES BLASSIOLI
14	EFETIVO BULL	HARAS NIJÚ	J.T.	HARAS FLY WITH ME
15	EVERSO MISCHEVOUS	CONDOMÍNIO	J.T.	DUILIO BERLEZE
16	FIRST CAPTAIN-A	STUD ETERNAMENTE RIO	ETR	JOSÉ CARNEVALE
17	FIRST CAPTAIN-B	STUD RED RAFA	J.T.	RENATO BENDER CASTRO
18	GAME WINNER-A	HARAS LEGACY	J.T.	HARAS DO MORRO
19	GAME WINNER-B	HARAS LEGACY	LEGACY	RICARDO BUENO COLOMBO
20	GANESH	STUD RED RAFA	J.T.	SANDRO CESAR PIRES
21	GLÓRIA DE CAMPEÃO	HARAS SANTARÉM	J.T.	HARAS FLY WITH ME
22	GOLDIKOVIC-A	ETERNAMENTE RIO	J.T.	HARAS CORUNILHA
23	GOLDIKOVIC-B	HARAS NIJÚ	J.T.	HARAS CORUNILHA
24	GOLDIKOVIC-C	HARAS DI CELLIUS	J.T.	HARAS CORUNILHA
25	GOLDIKOVIC-D	ULISSES LIGNON CARNEIRO	J.T.	HARAS CORUNILHA
26	GOLDIKOVIC-E	HARAS BELMONT LTDA	J.T.	HARAS CORUNILHA
27	GOLDIKOVIC-F	ETERNAMENTE RIO	J.T.	HARAS CORUNILHA
28	INDESTRUCTIBLE	HARAS SALAMANDRA	J.T.	HARAS SALAMANDRA
29	KENTUCKIAN-A	HARAS RIO IGUASSU	J.T.	TIAGO CASTELLANO
30	KENTUCKIAN-B	HARAS DO MORRO	J.T.	ERMINDO BOTTEGA
31	LONDON MOON-A	STUD ETERNAMENTE RIO	ETR	HARAS SANTA JULIETA
32	LONDON MOON-B	HARAS LEGACY	LEGACY	HARAS BELMONT LTDA
33	LONDON MOON-C	HARAS LEGACY	LEGACY	HARAS CUATRO CABEZAS
34	OBATAYE	HARAS RIO IGUASSU	J.T.	COUDELARIA BOB MUSSI
35	OLIVER ZIP-A	HARAS CELCAPE	J.T.	HARAS CORDILHEIRA DO SUL
36	OLIVER ZIP-B	HARAS CELCAPE	J.T.	MARIANA JUBRAN
37	OUTSTRIP-A	HARAS OLD FRIENDS LTDA	J.T.	GEZON SOUTO
38	OUTSTRIP-B	STUD ETERNAMENTE RIO	J.T.	GEZON SOUTO
39	OUTSTRIP-C	HARAS LEGACY	J.T.	AIRTON S. DINIZ
40	OUTSTRIP-D	STUD ETERNAMENTE RIO	ETR	STUD TEMPO BOM
41	OUTSTRIP-E	STUD ETERNAMENTE RIO	ETR	STUD TEMPO BOM
42	OUTSTRIP-F	STUD ETERNAMENTE RIO	ETR	STUD TEMPO BOM
43	OUTSTRIP-G	STUD ETERNAMENTE RIO	ETR	AIRTON S. DINIZ
44	SALTO-A	CONDOMÍNIO	J.T.	STUD DUPLO OURO
45	SANGARIUS-A	HARAS SANTA RITA DA SERRA	J.T.	HARAS DO MORRO
46	SETEMBRO CHOVE	HARAS SÃO JOSÉ DA SERRA	J.T.	TIAGO CASTELLANO
47	SCHWEINSTEIGER-A	HARAS CENTRO SERRA	J.T.	PAULO VICENTE TEIXEIRA
48	SCHWEINSTEIGER-B	HARAS CENTRO SERRA	J.T.	PAULO VICENTE TEIXEIRA
49	SYNCHRONY-A	HARAS CIMA	J.T.	ALESSANDRO MERCADANTE
50	SYNCHRONY-B	HARAS CIMA	J.T.	HARAS MALUGA
51	SYNCHRONY-C	HARAS RIO IGUASSU	J.T.	HARAS SANTARÉM
52	TAAREEF-A	HARAS FRONTEIRA PAP	J.T.	GIL B. IRALA
53	TAAREEF-B	STUD ETERNAMENTE RIO	J.T.	AIRTON S. DINIZ
54	TAAREEF-C	STUD ETERNAMENTE RIO	ETR	HARAS MALUGA
55	TAAREEF-D	STUD ETERNAMENTE RIO	ETR	HARAS FLY WITH ME
56	TIGER HEART-A	HARAS OLD DRIENDS LTDA	J.T.	HARAS GHERAR
57	TIGER HEART-B	HARAS SANTARÉM	J.T.	HARAS GHERAR
58	VERRAZANO-A	HARAS FRONTEIRA PAP	J.T.	GIL B. IRALA
59	VERRAZANO-B	HARAS OLD FRIENDS LTDA	J.T.	AIRTON S. DINIZ
60	VERRAZANO-C	STUD ETERNAMENTE RIO	ETR	AIRTON S. DINIZ
61	VERRAZANO-D	STUD ETERNAMENTE RIO	J.T.	GEZON SOUTO
62	VERRAZANO-E	HARAS DI CELLIUS	J.T.	BRUNO RIBEIRO (JCR)
63	VERRAZANO-F	STUD ETERNAMENTE RIO	ETR	STUD ITAARA
64	VERRAZANO-G	STUD ETERNAMENTE RIO	ETR	LUCIANO FORTES
65	WAR SECRETARY-A	CONDOMÍNIO	J.T.	MARCOS TAVARES
66	WIRED BRYAN-A	HARAS OLD FRIENDS LTDA	J.T.	STUD ITAARA
67	WIRED BRYAN-B	HARAS OLD FRIENDS LTDA	J.T.	ADÃO RONEY OLIVEIRA
68	WIRED BRYAN-C	HARAS NIJÚ	J.T.	HARAS CORDILHEIRA DO SUL
69	WORLD OF TROUBLE	HARAS PALMERINI	J.T.	MARCELO VASONE
70	WORLD OF TROUBLE	HARAS RIO IGUASSU	J.T.	STUD AGENDA
71	WEST BY EAST	HARAS DI CELLIUS	J.T.	HARAS BAGÉ HORSE

TURFE INTERNACIONAL (FINAL)

BELMONT PARK

No domingo, 1º de novembro, foi corrido o **FORTY NINER STAKES (G.3 - US$ 200.000),** em 1.600m, areia, para Produtos de 3 e mais anos. Ganhou **PENTATHLON (5.Speightstown),** que conduzido por Paco Lopez, derrotou por 1 ½ corpo a East Avenue (4.Medaglia d'Oro), ficando na terceira posição a cabeça Crazy Mason (5.Coal Front). Tempo: 1'33"86. Esta foi a 7ª vitória de Pentathlon em 22 largadas, somando US$ 571.782 em prêmios.

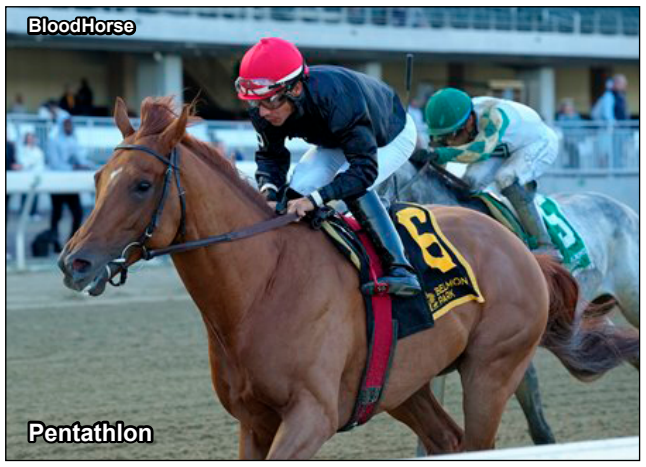

No **BOLD RULER STAKES (G.3 - US$ 200.000),** em 1.200m, areia, para Produtos de 3 anos e mais idade, quem levou a melhor foi **PARADISE VALLEY (6.Lookin At Lucky),** que montado por Samuel Marin, aparou com uma cabeça o ataque final de Commuted (5.Gun Runner), terminando em terceiro lugar a 1 ½ corpo Buccherino (5.Bucchero). Tempo: 1'09"16. Paradise Valley correu 34 vezes para faturar 10, com US$ 493.320 em prêmios.

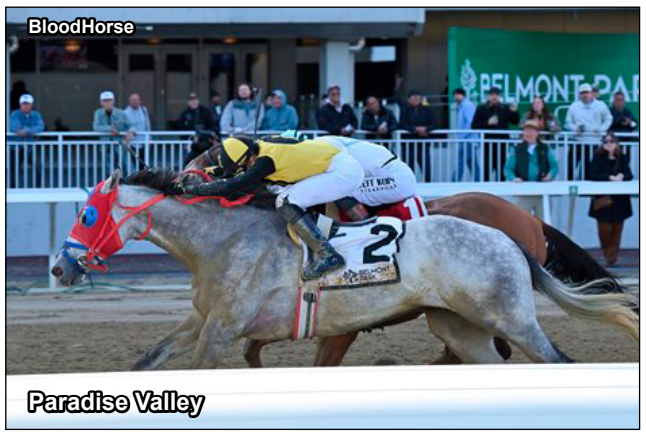

SANTA ANITA PARK

No sábado, 31 de outubro, destaque para o **GOLDIKOVA STAKES (G.3 - US$ 100.000),** em 1.600m, grama, para Éguas de 3 anos e mais idade. A ganhadora foi **LITTLE JAMIE (5.Collected), que dirigida pelo nosso TIAGO J. PEREIRA,** sobrepujou por pescoço a Lady In Paris (4.Blue Point), finalizando no terceiro posto a 1 corpo Baltic Fire (5.Flameaway). Tempo: 1'34"09. Little Jamie venceu a 4ª em 21 saídas, com prêmios de US$ 465.206.



No domingo, 1º, foi a vez do **TWIRLING DERBY (G.2 - US$ 200.000),** em 1.800m, grama, para Produtos de 3 anos. Prevaleceu **UNRIVALED TIME (Not This Time),** que sob a monta de Joel Rosario, deixou na dupla a focinho Path To Power (Time Test), concluindo em terceiro lugar a pescoço Essos (Liam's Map). Tempo: 1'47"27. Esta foi a 4ª conquista de Unrivaled Time em 9 corridas, com US$ 323.600 em somas ganhas.



JAPÃO

No domingo, 1º, o Hipódromo de Tóquio sediou o **TENNO SHO (G.1),** em 2.000m, grama, para Produtos de 3 e mais anos. Resplandeceu **DANON DECILE (5.Epiphaneia),** que pilotado por Keita Tosaki, sacou 2 ½ corpos sobre Nebra Disk (4.Duramente), completando a trifeta a ¾ de corpo Regaleira (5.Suave Richard). Tempo: 1'56"70.



AUSTRÁLIA

No sábado, 30, o Hipódromo de Flemington foi palco do **VICTORIA DERBY (G.1),** em 2.500m, grama, para Produtos de 3 anos. Predomínio de **STORMY MARCO (Wootton Bassett),** que pilotado por James McDonald, garantiu 2 corpos sobre Cold Shower (Too Darn Hot), chegando na terceira colocação Quick Finish (Grunt). Tempo: 2'38"33.



No **STUD STAKES (G.1),** em 1.200m, grama, para Produtos de 3 anos, prevaleceu **THE NEXT EPISODE (Snitzel),** com Mark Zahra a bordo, cabeça à frente de St.Gotthard (Snitzel), que deixou em 3º a pescoço Mbube (Rubick). Tempo: 1'10"06.



No **EMPIRE ROSE STAKES (G.1),** em 1.600m, grama, para Éguas de 3 anos e mais idade, venceu **LADY SHENANDOAH (5.Snitzel),** que dirigida por James McDonald, suplantou por 1 ½ corpo a Concord Connie (4.Contributer), concluindo na terceira posição a 1 ¾ corpo Idle Flyer (5.Dundeel). Tempo: 1'35"06.

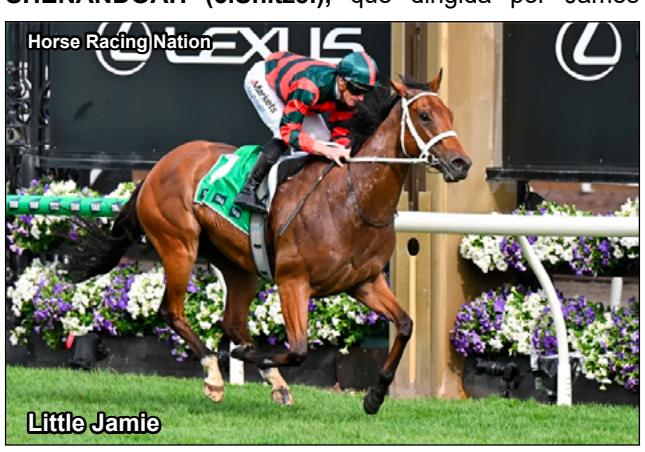

Ainda no sábado, mas no Hipódromo de Randwick, foi realizado o **ASAHI SUPER DRY GOLDEN EAGLE (G.1),** em 1.500m, grama, para os Produtos de 4 anos. Vitória de **SKYHOOK (Written Tycoon),** que bem levado pelo Chad Schofield, derrotou por focinho a Decorum (Snitzel), fechando no terceiro posto a 1 corpo Beiwacht (Bivouac). Tempo: 1'26"64.



Na terça-feira, 3, o Hipódromo de Flemington foi palco da tradicional **MELBOURNE CUP (G.1),** em 3.200m, grama, para Produtos de 3 anos e mais idade. Quem levou a melhor foi **POINT OF LAW (GB.3.Frankel),** que sob a tocada de Ethan Brown, dominou por 3 ¾ corpos a Zahrann (IRE.4.Night Of Thunder); focinho à frente de Juja Kibo (IRE.5.Belardo); fechando a quadrifeta a 1 ¼ corpo Sons And Lovers (GB.5.Study Of Man); completando o marcador a ½ cabeça Royal Supremacy (IRE.5.Make Believe). A seguir: Shockletz (NZ), James J Braddock (GB), So You Are (AUS), Hopewell Rock (IRE), Middle Earth (GB), Trustyourinstinct (IRE), Knight's Choice (AUS), Soul Of Spain (IRE), Zakouma (AUS), Enfjaar (IRE), Kizlyar (IRE), Mr.Monaco (GB), Strictly Business (AUS), Wine Dark Sea (GB), Future History (GB), Onesmoothoperator (USA), Goodie Two Shoes (IRE) e Vauban (FR). Tempo: 3'21"88.





AO GUERRINHA DE TODOS NÓS



O turfe era uma paixão tanto para o gremista Cacalo quanto para o colorado Guerrinha, que aparecem na foto com o cavalo Frank Loyd no qual eram sócios proprietários.

Marco A. de Oliveira

Corria o verão de 1972 e costumava frequentar o Jockey Club – desde então há quase uma década – com meu avô **Gaspar de Oliveira**. Ao acaso, num dos bancos da escadaria frontal ao pavilhão paddock do Hipódromo do Cristal, meu avô reconheceu o veterano locutor da Rádio Gaúcha, **Adroaldo Guerra** e um rapazote que regulava comigo de idade, era o **Adroaldo Guerra Filho**. Meu coetâneo, brincalhão e comunicativo, bem o inverso do meu jeito mais calado. Ambos com algo semelhante, a paixão pelos cavalos de corrida e pelas corridas de cavalos.

Passou cerca de um ano e o então apresentador de turfe da Rádio Metrópole (1.270kHz) convidou-me – após ter saído das transmissões da Rádio Itaí Ltda. junto à equipe de **Vergara Marques** – para participar da sua equipe composta por ele e pelo jovem Guerrinha que estava em férias. Aceitei e logo passamos a dividir o microfone, o Guerra fazia uns páreos, eu outros e o proposto chefe de equipe **Lenart Augusto Jostron** as provas principais. Esse revezamento durou pouco tempo. O Guerra seguiu e eu desisti, pois o estudo me chamava e meus pais não queriam saber de filho adolescente indo mal no Curso Técnico pela paixão por rádio jornalismo e só recebendo em troca o dinheiro da passagem.

Logo o Guerrinha foi convidado para trabalhar junto à **Revista Turfe de Bolso**, comandada pelo **René Berutti** e não tardou a ser indicado para a página de turfe do **Correio do Povo e** da **Folha da Manhã** (Empresa Jornalística Caldas Jr.). Mais, tarde, a **Zero Hora** o levou e por lá seguiu fazendo turfe além de transmitir esporadicamente as corridas do Cristal, como locutor. Isto até a ZH restringir – até sacar definitivamente – o espaço turfístico na seção de esportes. De onde, o surgimento de um novo convite interno para participar das transmissões de futebol e do programa **Sala de Redação**. Neste, ao lado de figuras carimbadas como Ruy Carlos Osterman e Lauro Quadros, além do Paulo Sant'Anna, Wianey Carlet, Pedro Ernesto Denardin, David Coimbra e Luiz Carlos Silveira Martins. Com o talento, espontaneidade e as tiradas inteligentes que lhe eram peculiares, Guerrinha foi também aproveitado pelo recém criado **Diário Gaúcho**, uma versão popular com linguagem mais moderna e dinâmica que agradou em cheio boa parte dos leitores. Enfim uma carreira sólida, marcada pela versatilidade da comunicação, sem fazer distinção de esportes e atualidades. Colorado de coração sempre foi direto, mas acima de tudo profissional.

Quando o **JCRGS** teve a bela iniciativa de organizar, em sua jornada semanal de oito páreos (em média), uma reunião de antigos narradores de turfe em junho de 2021, reencontrei o Guerrinha e conversamos brevemente sobre o início de nosso primeiro contato. Já passadas então quase cinco décadas. Foi a derradeira vez que nos falamos. Depois disso vieram os problemas de saúde dele numa sequência pós-COVID. Contudo, nunca deixando de fazer o seu trabalho que ficou marcado igualmente no programa radiofônico **"Paredão do Guerrinha"** – onde entrevistava alguém do futebol, preferencialmente – com perguntas astutas e bem dirigidas. Aliás, esta, sempre foi – na minha opinião – sua maior qualidade como jornalista. Deixar o entrevistado à vontade, para responder qualquer questão, permitindo que a conversa fluísse de forma natural. O que era, sem dúvida, a melhor maneira de cativar o ouvinte.

Guerrinha é outro que faz sua passagem neste, repito, fatídico 2026. No qual, nunca em tantos números editados, obriguei-me a desenrolar um obituário tão extenso em prol do reconhecimento. Num plano diverso, quem sabe, a antessala do turfe cósmico esteja hoje mais alegre e descontraída reunindo nomes de antigos colegas como **Fernando Westphalen, Nestor de Magalhães, René e Benito Berutti, Euclydes Moura, Pedro Nunes, Luiz Carlos Vergara Marques, Mário Luiz Mazeron, João Batista Sayão Lobato** e seu mais novo integrante, **Adroaldo Guerra Filho**. Que estejam todos em paz!

Em Tempo: Parabéns à Diretoria do JCRGS – presidida pelo jovem Gil Boczianowski Irala – por nominar a nossa maior prova neste domingo de GP Bento Gonçalves – Adroaldo Guerra Filho "Guerrinha".

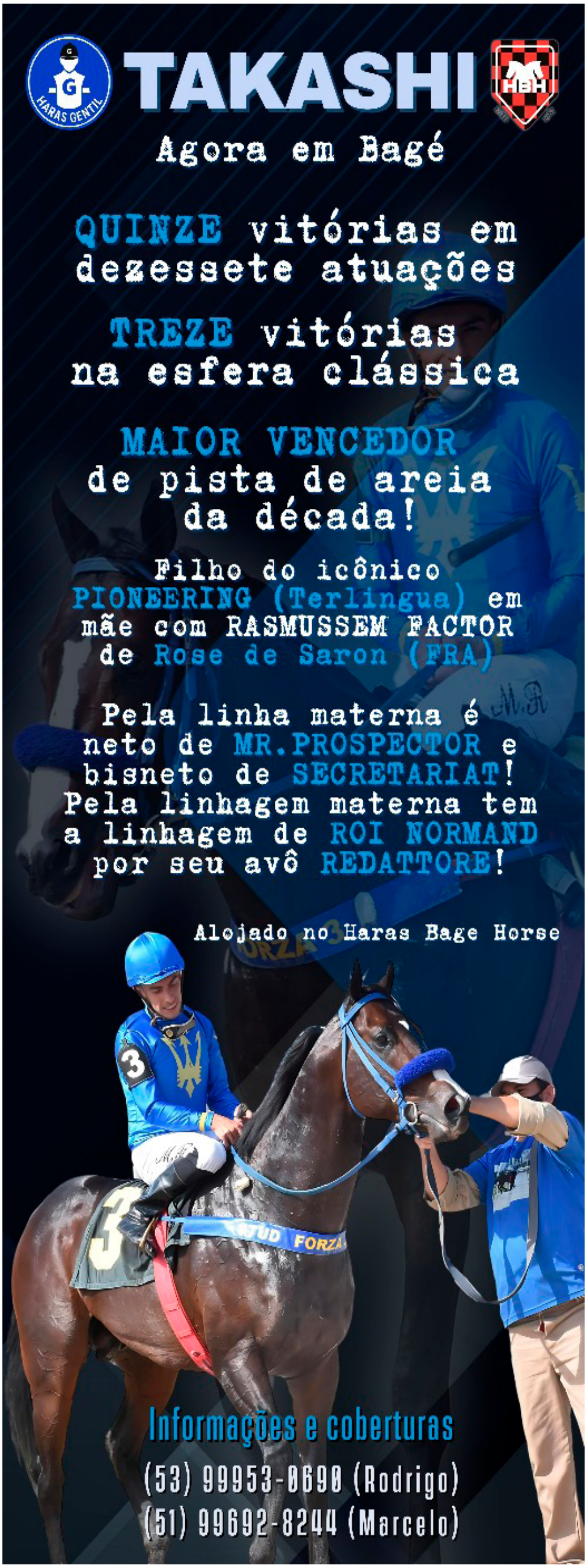

TRANSPORTES DAMIÃO

"Transporte seu craque com os melhores preços do mercado!"

Informações: (51) 98172-3345 com Damião


DERBY CLUBE SOBRALENSE
Fundado em 15/10/1883
DERBY CLUBE
SOBRALENSE
TRADIÇÃO QUE UNE GERAÇÕES
21 DE NOVEMBRO
NO DERBY SOBRALENSE
DIA DA
CONSCIÊNCIA
NEGRA
TROFÉU
Zumbi dos Palmares
– 1.600 METROS
Liberdade
Resistencia
Igualdade
Sempre!
"Zumbi vive
em cada passo
rumo a um Brasil
mais justo."
O Derby Sobralense homenageia
a luta, a cultura e a contribuição do
povo negro para a construção de
um Brasil mais forte e igualitário.
VENHA PRESTIGIAR!
DERBY CLUBE
SOBRALENSE
Esporte, Cultura
e Inclusão!
DERBY CLUBE
SOBRALENSE
TRADIÇÃO QUE UNE GERAÇÕES
MAIS QUE CORRIDAS,
HISTÓRIAS QUE INSPIRAM.
SOBRAL • CEARÁ • BRASIL


Haras
Santa Rita
da Serra
SANGARIUS
FANTÁSTICO!
Kingman x Trojan Queen (Empire Maker)
@harassantaritadaserra
www.harassantarita.com

AS MUITAS FORMAS DA VELOCIDADE

Ricardo Imbassahy



Frankel em ação

2) VELOCIDADE NO PSI

Quando dizemos que um cavalo é veloz, de que velocidade estamos falando?

Dizer que um cavalo de corrida é "veloz" parece uma afirmação simples. Na realidade, diz muito pouco se não acrescentarmos como essa velocidade aparece.

Um cavalo pode ser extraordinariamente rápido para deixar o *starting gate* e apenas comum depois de 600 metros. Outro pode não possuir saída excepcional, mas alcançar uma velocidade de cruzeiro que desmonta progressivamente seus adversários. Um terceiro pode viajar quase passivamente durante grande parte da prova e, quando solicitado, elevar sua velocidade de forma abrupta em poucas passadas.

Todos são velozes. Mas são velozes de maneiras diferentes.

É justamente essa distinção que torna a velocidade um dos atributos mais fascinantes - e também um dos mais mal interpretados - do puro-sangue de corrida.

No primeiro artigo desta série examinamos duas grandes arquiteturas de utilização da velocidade: a norte-americana e a europeia. A partir daqui, o problema muda de escala. Não estamos mais perguntando onde a velocidade é utilizada, mas qual velocidade o cavalo possui.

A terminologia não é absolutamente uniforme entre países e escolas de análise. Expressões como *early speed*, *tactical speed*, *cruising speed*, *turn of foot* e *speed endurance* podem receber nuances diferentes. O importante é reconhecer as capacidades funcionais que essas expressões tentam descrever.

Velocidade máxima não é aceleração. A primeira confusão precisa ser eliminada imediatamente.

Velocidade máxima é o maior ritmo que o cavalo consegue atingir. Aceleração é a rapidez com que ele consegue passar de uma velocidade menor para uma maior.

Uma terceira questão é por quanto tempo o cavalo consegue conservar uma velocidade elevada sem deterioração excessiva da ação.

Um animal pode possuir enorme velocidade máxima e levar relativamente muito tempo para alcançá-la. Outro pode não atingir o mesmo pico, mas mudar de regime quase instantaneamente. Um terceiro pode não ser excepcional em nenhuma das duas medidas isoladamente, porém conservar uma velocidade muito elevada durante um trecho muito maior.

No turfe, os três podem vencer a mesma prova por mecanismos completamente diferentes.

É por isso que o tempo final, tomado isoladamente, é insuficiente. A análise por seccionais procura justamente descobrir como o tempo foi construído. A distribuição do ritmo ao longo da prova é tão importante quanto o número final registrado no cronômetro.

1) *GATE SPEED*: A VELOCIDADE DE PARTIR


Golden Pal

Existe uma habilidade muito específica nos primeiros segundos de uma corrida: reagir à abertura dos boxes, organizar imediatamente o corpo e transformar as primeiras passadas em movimento eficiente para a frente.

Isso é *gate speed*.

Não deve ser confundido com velocidade absoluta. Há cavalos muito rápidos que não são particularmente rápidos deixando o partidor.

Golden Pal é um paradigma moderno particularmente didático. Sua capacidade de romper dos boxes e atingir rapidamente uma posição dominante tornou-se uma de suas marcas. O importante não era apenas reação nervosa: havia coordenação, agilidade e capacidade de chegar imediatamente à velocidade competitiva.

Essa velocidade vale ouro em *sprints*. Em provas curtas, duas ou três passadas necessárias para reorganizar o corpo podem representar uma diferença difícil de recuperar.

Gate speed é velocidade de reação e organização.

2) *EARLY SPEED*: CHEGAR DEPRESSA À VELOCIDADE DE CORRIDA

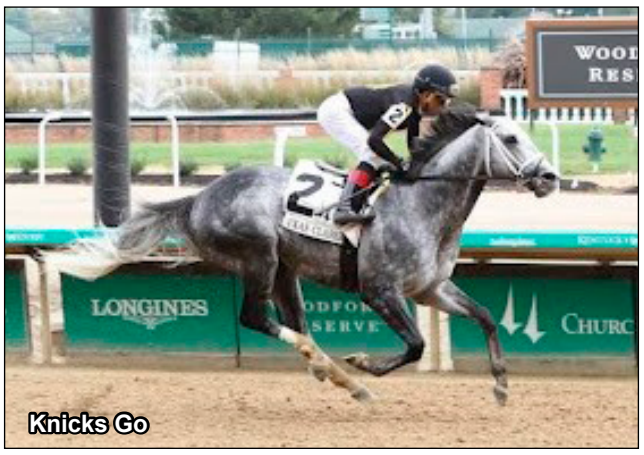
Knicks Go

Depois da saída vem outra capacidade. Alguns cavalos não apenas partem bem: conseguem percorrer os primeiros 200, 400 ou 600 metros em velocidade extremamente alta. É a chamada *early speed*.

Aqui já não estamos falando exclusivamente de reação ao portão. Estamos falando da capacidade fisiológica e mecânica de atingir muito cedo um ritmo elevado.

Um cavalo pode ter excelente *gate speed* e não possuir grande *early speed*: rompe na frente e é ultrapassado rapidamente. O inverso também acontece: alguns saem apenas normalmente, organizam a passada e depois aceleram de forma muito forte nos primeiros metros.

Knicks Go oferece um exemplo particularmente claro de *early speed***.** Na Breeders' Cup Dirt Mile de 2020, depois de assumir rapidamente a liderança, percorreu os primeiros 400 metros em 21"98 e os 800 em 44"40. Não era apenas um cavalo rápido deixando o partidor: conseguia atingir quase imediatamente uma velocidade de corrida excepcionalmente elevada - e ainda mantê-la o suficiente para completar a milha em 1'33"85.

Em um velocista puro, essa capacidade pode decidir a corrida. Mas ela apresenta uma armadilha: velocidade de precoce demais pode ser apenas gasto precoce de energia.

O verdadeiro valor aparece quando aquilo que foi conquistado cedo não precisa ser completamente devolvido no final.

3) VELOCIDADE TÁTICA: A VELOCIDADE QUE PODE SER UTILIZADA


American Pharoah

Talvez nenhuma expressão seja mais importante para compreender um cavalo de corrida do que velocidade tática.

Velocidade tática é a capacidade de usar velocidade suficiente para ocupar ou modificar posição sem entrar imediatamente no esforço máximo. Ela não significa necessariamente liderar.

Ela pode permitir ao cavalo:

- acompanhar o ponteiro;
- tomar a ponta se ninguém quiser;
- ficar terceiro ou quarto sem ser conduzido;
- responder quando um rival avança;
- ganhar posição para evitar um fechamento;
- reduzir novamente o esforço depois de conquistar a posição desejada.

American Pharoah oferece um exemplo moderno muito claro. Em sua campanha, conseguia empregar velocidade para obter posições extremamente favoráveis e, ao mesmo tempo, conservar energia para voltar a responder quando solicitado. Não precisava transformar toda corrida em uma disputa suicida pela liderança.

Isso diferencia velocidade tática de simples velocidade inicial. O ponteiro unidimensional precisa estar na frente. O cavalo com velocidade tática tem opções.

4) *CRUISING SPEED*: CORRER MUITO DEPRESSA SEM PARECER ESTAR NO LIMITE

Esta talvez seja uma das manifestações mais impressionantes da classe. ***Cruising speed* é a velocidade elevada que o cavalo consegue manter ainda abaixo de seu esforço máximo, ainda equilibrado, responsivo ao jóquei e com reserva aparente, sem sinais de esforço máximo.**

A diferença é fundamental. Dois cavalos podem percorrer 800m no mesmo tempo. Um está próximo de seu limite fisiológico; o outro ainda possui reserva.

Visualmente, é aquilo que frequentemente produz a impressão de que um campeão está "galopando" enquanto seus adversários já estão correndo.

Frankel talvez constitua o paradigma mais didático de *cruising speed*. Em muitas de suas grandes atuações, especialmente na Queen Anne Stakes de 2012, conseguia viajar a uma velocidade que já obrigava cavalos de Grupo 1 a correr seriamente enquanto ele próprio permanecia equilibrado, responsivo e aparentemente ainda dentro de si. Em Ascot, acompanhou sem dificuldade um ritmo forte, avançou para a liderança ainda sem ser plenamente exigido e somente depois produziu a aceleração que o levou a vencer por 11 corpos.

Frankel já corria extraordinariamente depressa quando ainda parecia apenas estar viajando.

A *cruising speed* é perigosa porque obriga o adversário a tomar uma decisão desagradável: acompanhar e gastar mais do que gostaria ou permitir que o cavalo superior continue confortável.

5) CAPACIDADE DE ABSORVER RITMO



Gun Runner

Próxima da velocidade de cruzeiro, mas não idêntica, está a capacidade de absorver um ritmo forte imposto pela corrida.

Ela aparece quando o cavalo é submetido a sucessivas frações rápidas sem que sua mecânica se desorganize imediatamente.

Aqui, não importa apenas aquilo que ele próprio escolheu correr. Importa também aquilo que os adversários o obrigaram a correr.

Um cavalo correndo sozinho pode distribuir sua energia de maneira ideal. Quando outro animal o pressiona externamente, porém, pode ser obrigado a produzir ou manter velocidade em um ponto da prova em que não pretendia fazê-lo.

A capacidade de absorver ritmo mede justamente quanto dessa pressão o cavalo consegue suportar sem perder prematuramente eficiência mecânica ou capacidade de resposta.

Gun Runner oferece uma demonstração particularmente clara dessa qualidade na Breeders' Cup Classic de 2017. Na liderança, teve Collected pressionando-o durante boa parte do percurso e foi obrigado a atravessar os primeiros 400m em 22"50, os 800 em 46"31 e os 1.200 em 1'10"50. Mesmo submetido a essa pressão contínua, não perdeu sua organização nem sua capacidade de responder e ainda voltou a afastar-se na reta.

Nesse caso, o ponto não é apenas que Gun Runner produziu velocidade. Ele absorveu velocidade e pressão impostas pela própria dinâmica da corrida sem que isso destruísse sua capacidade de finalizar.

Suportar velocidade é diferente de produzir velocidade. Os melhores conseguem fazer as duas coisas.



6) ACELERAÇÃO: MUDAR RAPIDAMENTE DE REGIME


Winx

Aqui entramos em outra dimensão. A aceleração não pergunta “quão rápido ele corre?”. Pergunta “quão rapidamente ele consegue passar de uma velocidade para outra?”.

É o cavalo que, quando encontra espaço ou recebe o comando, modifica sua frequência e/ou amplitude de passada e começa imediatamente a ganhar terreno.

Winx é um paradigma moderno extraordinário. Em várias de suas atuações, demonstrou capacidade de sair de um ritmo relativamente controlado e produzir frações finais violentas, sem que a transição parecesse exigir uma longa preparação. No Turnbull Stakes de 2018, depois de um trecho inicial moderado, percorreu os últimos 800 metros em aproximadamente 43”98.

Aceleração não é apenas correr depressa: é chegar depressa ao novo ritmo.

7) *TURN OF FOOT*: A ACELERAÇÃO TRANSFORMADA EM ARMA

Todo *turn of foot* envolve aceleração, mas nem toda aceleração merece ser chamada de *turn of foot*.

O termo normalmente descreve uma mudança de velocidade suficientemente abrupta para alterar imediatamente a relação entre o cavalo e seus adversários. É quando um corpo vira dois, dois viram quatro e, por alguns segundos, parece que um único cavalo entrou em outra corrida.

O próprio Frankel mostra por que essas formas de velocidade podem coexistir.

Sua enorme velocidade de cruzeiro não excluía um *turn of foot* devastador. Na Queen Anne Stakes de 2012, depois de viajar com facilidade em ritmo já elevado, quando finalmente liberado por Tom Queally, ampliou dramaticamente a vantagem. A atuação recebeu rating Timeform 147.

Sua carreira também demonstra um princípio importante: um mesmo animal pode combinar diferentes formas de velocidade. Em determinados momentos Frankel venceu impondo ritmo; em outros, esperando e produzindo uma mudança devastadora.

Os grandes cavalos raramente pertencem a uma única caixa.

8) *CLOSING SPEED*: CORRER RÁPIDO NO FINAL

Closing speed é uma expressão frequentemente interpretada de maneira errada.

Um cavalo que passa vários rivais na reta não necessariamente possui extraordinária velocidade final. Talvez os outros simplesmente estejam desacelerando mais.

Por isso os seccionais são essenciais. A análise do trecho final precisa comparar a velocidade produzida naquele segmento com o ritmo médio da própria prova e com o padrão da pista e da distância.

Winx novamente oferece um caso extremo. No Warwick Stakes de 2017, depois de perder terreno na largada, produziu um fechamento extraordinário, uma medição atribuiu-lhe cerca de 31”98 nos últimos 600m.

Como sempre ocorre com números extremos, vento, estado da raia e método de medição precisam ser considerados antes de qualquer comparação absoluta.

O que interessa não é apenas a fotografia da atropelada. Interessa saber quanto o cavalo realmente acelerou e quanto os outros desaceleraram.

9) VELOCIDADE SUSTENTADA: ACELERAR E NÃO DEVOLVER


Equinox

Alguns cavalos possuem um tiro de 200m. Outros começam sua movimentação a 800m do disco. A diferença está na capacidade de sustentar o novo regime.

Velocidade sustentada é a capacidade de conservar, por um período significativo, o novo patamar de velocidade alcançado depois de uma aceleração.

Seu ponto de partida, portanto, é uma mudança de regime. O cavalo acelera e, em vez de produzir apenas um pico breve, consegue permanecer próximo daquela nova velocidade durante 400, 600 ou 800m.

É uma qualidade particularmente cruel para os adversários. Um *turn of foot* curto pode ser neutralizado se o rival conseguir reagir. Uma aceleração que continua durante centenas de metros praticamente não concede recuperação.

Equinox mostrou uma combinação rara de velocidade de cruzeiro, aceleração e sustentação. No Dubai Sheema Classic de 2023, assumiu a liderança e ainda conseguiu afastar-se dos rivais na reta, completando os 2.410m em 2’25”65, novo recorde da prova.

O exemplo demonstra que velocidade extraordinária não pertence exclusivamente a velocistas ou milheiros.

10) *SPEED ENDURANCE*: QUANDO A VELOCIDADE RESISTE À DISTÂNCIA



Black Caviar

Aqui entramos na fronteira entre velocidade e stamina.

Speed endurance pode ser traduzida como resistência de velocidade: **a capacidade de transportar uma velocidade elevada durante uma parcela maior da corrida ou através de uma distância maior, sem redução proporcionalmente grande do ritmo.**

A diferença para velocidade sustentada é importante.

Velocidade sustentada pergunta por quanto tempo o cavalo consegue conservar o novo regime depois de acelerar. *Speed endurance* pergunta até que ponto uma velocidade elevada consegue sobreviver à duração ou à distância da prova.

Na primeira, o centro da análise é a sustentação de uma mudança de regime. Na segunda, é a resistência da própria velocidade ao longo do percurso.

Não significa simplesmente “aguentar distância”. Um fundista pode aguentar 3.200 metros sem possuir grande *speed endurance*; ele possui estamina. O cavalo com resistência de velocidade percorre uma distância significativa sem precisar reduzir sua velocidade ao nível normalmente associado àquela distância.

Black Caviar ajuda a visualizar o conceito pelo extremo curto. Invicta em 25 apresentações, não era apenas rápida: conseguia encadear frações de *sprint* de altíssimo nível sem deterioração imediata da velocidade.

No Lightning Stakes de 2013, entre os 800 e os 200 metros, registrou três segmentos consecutivos de 200m em 10”37, 10”21 e 10”17 - 600m em 30”75.

O impressionante não é apenas um dos 200 metros. **É a sequência.**

11) *BRILLIANCE*: NÃO É OUTRA VELOCIDADE

O turfe utiliza frequentemente a palavra *brilliance*. Tecnicamente, porém, talvez seja melhor não tratá-la como mais um compartimento.

Brilliance é a expressão excepcional de uma ou várias das capacidades anteriores. Pode aparecer como aceleração fora do padrão, velocidade de cruzeiro extraordinária, capacidade incomum de transportar velocidade ou combinação de várias delas no mesmo indivíduo.

É justamente por isso que alguns dos exemplos já utilizados reaparecem aqui: nos grandes campeões, diferentes formas de velocidade frequentemente se sobrepõem.

* Flightline foi brilhante pela velocidade de cruzeiro e pela sustentação;
* Frankel, pela combinação entre cruzeiro, aceleração e prolongamento do esforço;
* Winx, pela capacidade de produzir mudanças violentas de velocidade a partir de ritmos distintos;
* Black Caviar, pela intensidade e continuidade de sua velocidade de sprint.

Brilliance não descreve como o cavalo corre rápido. Descreve quão extraordinária é a maneira pela qual ele o faz.

O CAVALO COMPLETO

Talvez a conclusão mais importante seja que não existe uma única hierarquia automática entre essas velocidades.

O cavalo que larga mais rápido não é necessariamente o mais veloz. O que atinge a maior velocidade máxima não é necessariamente o melhor corredor. O que faz o último furlong mais rápido pode simplesmente ter economizado mais energia. O ponteiro pode possuir menos velocidade tática que o cavalo que corre em terceiro. E o animal com maior aceleração talvez não consiga sustentar essa aceleração por tempo suficiente.

A classe excepcional aparece frequentemente quando várias capacidades coexistem. O cavalo parte suficientemente bem, encontra posição, estabelece uma velocidade de cruzeiro confortável, aceita uma mudança de ritmo, acelera quando solicitado e conserva parte dessa nova velocidade até o disco.

Esse animal talvez nunca produza a maior velocidade instantânea registrada em uma corrida. Mas possui velocidade disponível em diferentes momentos e sob diferentes exigências.

Velocidade funcional não é simplesmente a capacidade de correr depressa, mas a capacidade de produzir a velocidade certa, no momento certo, pelo tempo necessário.

FORMA DE VELOCIDADE	PERGUNTA FUNDAMENTAL
Gate Speed	Quão rapidamente reage e organiza as primeiras passadas?
Early Speed	Quão depressa chega a uma velocidade elevada?
Velocidade Tática	Consegue usar velocidade para ocupar ou modificar a posição que deseja?
Cruising Speed	Quão rápido consegue correr ainda dentro de si?
Capacidade de Absorver Ritmo	Quanto ritmo forte consegue absorver sob pressão?
Aceleração	Quão rapidamente muda de uma velocidade para outra?
Turn Of Foot	Sua aceleração é suficientemente abrupta para mudar a corrida?
Closing Speed	Qual velocidade real produz no trecho final?
Velocidade Sustentada	Quanto tempo conserva o novo ritmo depois de acelerar?
Speed Endurance	Por quanto tempo ou distância consegue transportar velocidade elevada?
Brilliance	Em que grau excepcional manifesta uma ou várias dessas qualidades?

ÁVILA TRANSPORTES
“Seu equino em 1º lugar”
(11) 99646-9401

VENDA DE ANIMAIS EM TREINAMENTO & HORSE SALES

ANIMAL À VENDA: **JAGUAR CORUNILHA** (M.C. 25/09/2024)
FILIAÇÃO: GOLDIKOVIC(IRE) X MUSA CORUNILHA (NEDAWI) ***IRMÃO MATERNO DO GANHADOR DO GP. PRINCESA DO SUL, 2026, PELOTAS***
CRIADOR/PROPRIETÁRIO: HARAS HARAS CORUNILHA
ALOJADO: HARAS CORUNILHA -- **R$: 15 X 8.000,00**
INFORMAÇÕES: VÍDEOS, FOTOS E PEDIGREE
FAVOR ACESSAR HTTPS://WWW.HORSESALES.COM.BR

ANIMAL À VENDA: **JACARTA CORUNILHA** (F.C. 18/10/2024)
FILIAÇÃO: GOLDIKOVIC(IRE) X ADAGA CORUNILHA (POKER FACE)
CRIADOR/PROPRIETÁRIO: HARAS HARAS CORUNILHA
ALOJADO: HARAS CORUNILHA -- **R$: 15 X 3.000,00**
INFORMAÇÕES: VÍDEOS, FOTOS E PEDIGREE

ANIMAL À VENDA: **JOCASTA CORUNILHA** (F.C. 02/10/2024)
FILIAÇÃO: GOLDIKOVIC(IRE) X SELEÇÃO CORUNILHA (ARAMBARÉ)
CRIADOR/PROPRIETÁRIO: HARAS HARAS CORUNILHA
ALOJADO: HARAS CORUNILHA -- **R$: 15 X 3.000,00**
INFORMAÇÕES: VÍDEOS, FOTOS E PEDIGREE

ANIMAL À VENDA: **ÁRTEMIS** (F.C. 5 ANOS)
FILIAÇÃO: DÍDIMO X HAPPYLLY (SETEMBRO CHOVE)
CRIADOR: JOSÉ ANTONIO M. DA COSTA
PROP: EDSON PEREIRA BATAGLIN
ALOJADO: GÁVEA -- **R$: 5.000,00**
INFORMAÇÕES: VÍDEOS, FOTOS E PEDIGREE

INFORMAÇÕES:

EMILIO CABREIRA (11) 99718-1723

AMARILDO SILVA (11) 99810-7093

ANIMAL À VENDA: **KING BOY** (M.C. 2 ANOS)
FILIAÇÃO: WIRED BRYAN(USA) X UNESPOKEN BEAUTY (TIGER HEART)
CRIADOR/PROP.: LUIZ ANTONIO LUZ VASCONCELOS
ALOJADO: GÁVEA -- **R$: 40.000,00**
INFORMAÇÕES: VÍDEOS, FOTOS E PEDIGREE

ANIMAL À VENDA: **LILLI BEL** (F.C. 6 ANOS)
FILIAÇÃO: GIBRALTAR POINT X FLY FREE (ADRIANO)
CRIADOR/PROP.: ANTONIO CESAR MONTEIRO
ALOJADO: C. JARDIM -- **R$: 6.000,00**
INFORMAÇÕES: VÍDEOS, FOTOS E PEDIGREE

ANIMAL À VENDA: **MARY WEST** (F.A. 5 ANOS)
FILIAÇÃO: WEST BY EAST X MARY BLUE (TALUDO)
CRIADOR: MARCO ANTONIO C. DE CAMPOS
PROP: NILTON PINHEIRO JUNIOR
ALOJADO: C. JARDIM -- **R$: 7.000,00**
INFORMAÇÕES: VÍDEOS, FOTOS E PEDIGREE

ANIMAL À VENDA: **PINK BLUE HOTEL** (M.T. 7 ANOS)
FILIAÇÃO: WENZEL BLADE X KERUBIM DOURADA (T.H. APPROVAL)
CRIADOR: HS. PHILLIPSON -- PROP.: STUD XAXA BOY
ALOJADO: CRISTAL -- **R$: 40.000,00**
INFORMAÇÕES: VÍDEOS, FOTOS E PEDIGREE

ANIMAL À VENDA: **TARTUS** (M.C. 6 ANOS)
FILIAÇÃO: HAT TRICK(JPN) X TASMANIA (ROMARIN)
CRIADOR: CARLOS DOS SANTOS -- PROP.: JOSÉ EMILIO ALAMOS AHUMADA
ALOJADO: CAMPINAS -- **R$: 12.000,00**
INFORMAÇÕES: VÍDEOS, FOTOS E PEDIGREE

Clique aqui e acesse o nosso App

HORSE SALES
O SEU CANAL DE LEILÕES ON-LINE
www.horsesales.com.br

EVERSO MISCHIEVOUS

USA, CASTANHO, 2020



HARLAN

HARLAN'S HOLIDAY

TIZLY

INTO MISCHIEF

TRICKY CREEK

LESLIE´S LADY

CRISTAL LADY

EL PRADO

MEDAGLIA D'ORO

CAPUCCINO BAY

EVER SO CLEVER

MR. GREELEY

FOXY DANSEUR

RAVISH ME

TURF RECORD - 5 vitórias nos EUA - 1.400 e 1.600m (3 Churchill Downs, Saratoga, Belmont), aos 3 e 4 anos em 10 saídas, US$ 623.163, 1º Forty Niner Stakes (**G.2**), Harrods Creek Stakes, 4º Belmont John A Nerud Stakes (**G.2**). Vendido por **US$ 600.000** em leilão com 1,5 ano. Seu pai **INTO MISCHIEF** - **3 vitórias** em apenas 6 atuações, US$ 597.080, 1º Cash Call Futurity Stakes (**G.1**), Damascus Stakes, 2º Malibu Stakes (**G.1**), San Vicente Stakes (**G.2**), Hollywood Prevue Stakes (**G.3**), 4º Belmont John A Nerud Stakes (**G.2**).



Into Mischief



Medaglia D'Oro

É um dos reprodutores mais valorizados nos EUA - sua cobertura custa **US$ 250.000, 5 vezes seguidas Campeão das Estatísticas Americanas,** seus filhos batem recordes nos leilões ultrapasando milhões de dólares. Entre seus principais filhos **ganhadores de G.1** (alguns reprodutores já provados) e excelente avô materno (**WHITE ABARRIO** - **G.1**, **US$ 5.186.350**) se destacam: **LAUREL RIVER (6 vitórias, G.1, US$ 7.470.676), AUTHENTIC (6 vitórias, G.1, US$ 7.201.200), LIFE IS GOOD (9 vitórias, G.1, US$ 4.541.700), MANDALOUN (7 vitórias, G.1, US$ 3.356.052), GOLDENCENTS (7 vitórias, G.1, US$ 3.044.000), AUDIBLE (5 vitórias, G.1, US$ 2.130.520), PRETTY MISCHIEVOUS (7 vitórias, G.1, US$ 2.112.560), PRACTICAL JOKE (5 vitórias, G.1, US$ 1.795.800), GAMINE (9 vitórias, G.1, US$ 1.771.500), WONDER WHEEL (4 vitórias, G.1, US$ 1.591.857), PLAYED HARD (6 vitórias, G.1, US$ 1.480.140), ATONE (7 vitórias, G.1, US$ 1.456.516), GINA ROMANTICA (5 vitórias, G.1, US$ 1.356.103), TIMBERLAKE (3 vitórias, G.1, US$ 1.301.100), CITIZEN BULL** (**3 vitórias, G.1, US$ 1.301.000), MIA MISCHIEF (10 vitórias, G.1, US$ 1.274.934),**

Seu avô materno, **MEDAGLIA D'ORO** - El Prado em Capuccino Bay por Baljumper - **8 vitórias**, **US$ 5.764.720,** 1º Travers Stakes (**G.1**), Whitney Handicap (**G.1**), Don Handicap (**G.1**), Jim Dandy Stakes (**G.2**), San Felipe Stakes (**G.2**), Oakland Handicap (**G.2**), Stub Stakes (**G.2**), 2º Belmont Stakes (**G.1**), Breeders' Cup Classic (**G.1**) - 2 vezes, Wood Memorial Stakes (**G.1**), Pacific Classic (**G.1**), Emirates Airlines Dubai World Cup (**G.1**).

Sua cobertura custa atualmente **US$ 75.000**, mas já custou **US$ 250.000** no auge de sua produção, sendo pai de garanhões provados e excelente avô materno (**NATIONAL TRASURE, G.1, US$ 5.378.000)**. Seus principais filhos de **G.1**: **GOLDEN SIXTY (AUS - 26 vitórias em Hong Kong, G.1, US$ 21.251.720), SONGBIRD (13 vitórias, G.1, US$ 4.692.000), RACHEL ALEXANDRA (13 vitórias, G.1, US$ 3.506.730), TALISMANIC (8 vitórias, G.1, US$ 3.251.867), ELATE (7 vitórias, G.1, US$ 2.628.775), MSHAWISH (8 vitórias, G.1, US$ 2.421.351), MARKETING MIX (CAN - 21 vitórias, G.1, US$ 2.015.893), VANCOUVER (AUS - 4 vitórias, G.1, US$ 1.845.530), PLUM PRETTY (5 vitórias, G.1, US$ 1.688.746), HIGHER POWER (5 vitórias, G.1, US$ 1.594.648), BAR OF GOLD (7 vitórias, G.1, US$ 1.551.000), NEW MONEY HONEY (5 vitórias, G.1, US$ 1.516.857).**

A mãe de **EVER MISCHIEVOUS**

EVER SO CLEVER - **3 vitórias nos EUA, US$ 522.830,** 1º Fantasy Stakes (**G.3**), 2º Pocahontas Stakes (**G.2**), Remington Park Oaks, Pippin Stakes, Zia Park Oaks, 3º Golden Rod Stakes (**G.2**). Mãe de:

EVERSO MISCHIEVOUS por Into Mischief (2020) - **5 vitórias** nas distâncias 1400 e 1600 (3 Churchil Downs, Saratoga, Belmont) USA aos 3 e 4 anos em 10 atuações, US$ 623,163, 1º Forty Niner Stakes (**G2**), Harrods Creek Stakes, 4º Belmont John A Nerud Stakes (**G2**).

DE PROPRIEDADE DE UM CONDOMÍNIO LIDERADO PELOS HARAS FREE WAY, RIO IGUASSU E SANTARÉM (ONDE JÁ ESTÁ ALOJADO)

PRIMAVERAS DO PARANÁ



Carlos Cesar Carlindo

Aproveitando que estamos na conhecida **"Estação das Flores"** para lembrarmos do **Haras Primavera**, ou melhor, "**dos**" Haras Primavera.

Na criação do PSI do Paraná, tivemos o privilégio de ter, não apenas um, mas em épocas distintas, dois haras com a denominação de - **HARAS PRIMAVERA**. Essa lembrança de dois haras com o mesmo nome não seria uma novidade para o turfista paranaense, já que tivemos o grande *Haras Valente* de **Luiz Gurgel do Amaral Valente** de 1944 a 1972; e o fantástico *Haras Valente* de **Ítalo Fernando Trombini** de 1980 até os dias atuais, capitaneado hoje por **Ítalo Fernando Trombini Filho**.

Também tivemos o *Haras São José dos Pinhais* de **Pedro Pereira Sobrinho**, **Acir** e **Ari Alberti** (anos 50); e o não menos importante *Haras São José dos Pinhais* de **Divonsir Hay** de 1990 e ainda criando o PSI de qualidade.

O primeiro HARAS PRIMAVERA foi fundado na década de 50. Seu titular **Luiz Carlos Antônio Pereira de Leão** participou da primeira diretoria da Associação de Criadores de Cavalos de Corrida do Paraná, fundada em 1960, e presidida por Luiz Gurgel do Amaral Valente. Na gestão seguinte, Luiz Carlos Antônio Pereira de Leão assumiu a presidência dessa entidade. Também foi comissário de corridas, na gestão de Alô Ticoulat Guimarães, e diretor de Stud Book na gestão de Pedro Alipio Alves de Camargo.



Arquivo

Luiz Carlos Pereira de Leão

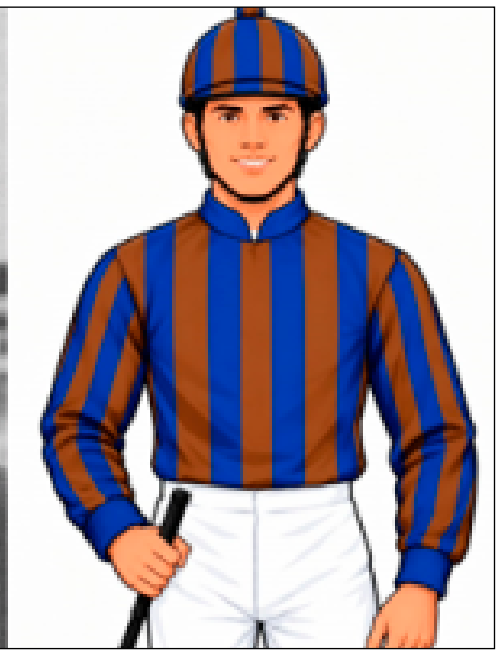

Localizado no município de Piraquara, no caminho para o Haras Centenário de José Cid Campelo; e próximo à segunda área do Posto de Monta do Jockey Club do Paraná, chegou a possuir um plantel de aproximadamente 20 reprodutoras, entre elas, éguas nacionais, argentinas, francesas, inglesas e irlandesas. Porém, na média, o Haras Primavera criava 10 produtos por ano. Tinha também 2 garanhões: **NORMANTON-GB** (1946 - *Bois Rousell*-FR e *Fioretti*-FR por Asterus-FR) pai dos ganhadores clássicos na Gávea - QUICK CHANCE e KING BAY; e **REGALO** (1951 - *Tenerani*-ITY e *Morazzona*-FR por *Cameronian*-GB), pai de CRITERIUM - ganhador clássico na Gávea, também prestou serviços reprodutivos no Haras Primavera.

Embora o Haras Primavera não tenha criado grandes elementos clássicos, produziu animais que conquistavam uma alta média de vitórias, tanto que, em 1960 empatou em primeiro lugar as estatísticas paranaenses, em número de vitórias, com o Haras Preto e Ouro. Os animais em treinamento que mantinha no hipódromo, normalmente ficavam com os treinadores Anisio Andretta e Alberto Nabosne. **BIOLOGIA, COMENDADOR, ILIRIA, HANDEL, JOUVENCELLE, RUIBARBO, BIKINI e VARBIZON,** entre outros, foram alguns dos animais que defenderam a sua farda azul e marrom em listras verticais.

Após o término das atividades do Haras Primavera de Luiz Leão, surge, na década de 70, o Haras Primavera de **Max Rosenmann**.



Internet

Max Rosenmann



Advogado, empresário e Deputado Federal pelo Paraná em seis mandatos consecutivos, **Max Rosenmann** também foi presidente da Associação de Criadores e Proprietários de Cavalos de Corrida do Paraná, conselheiro do Jockey Club do Paraná, presidente da Sociedade Hípica Paranaense e do Colorado Esporte Clube.

Max já era proprietário e criador do PSI mesmo antes da constituição de seu **Haras Primavera.** Seus primeiros produtos corridos e também criados foram registrados em seu nome físico - como criador e proprietário.

Com a implantação do "novo" Haras Primavera, Max formou um plantel de 15 matrizes, com o cavalo **OGRAL** (1972 - *Cigal*-GB e *Uwajima* por *Hurcade*) nas funções de reprodutor. ***Ogral*** teve poucos filhos, entre eles os ganhadores **ASSEX, KEMPSVILLE, HARLEY CITY e GENEVE CITY.**

Os animais de criação do Haras Primavera passaram todos a serem nominados com o "sufixo" CITY. Neste contexto foram criados os ganhadores clássicos **FRATELLI CITY** (*Orff*) - 8 vitórias - 1º GP Taça Pinheiro de Ouro-**G.3**, 1º GP Cidade de Curitiba, 2º GP Paraná-**G.1** - 1982, 4º GP Paraná-**G1** - 1981; **FAISCANTE CITY** (*Oak Ridge*-GB) - 11 vitórias, 1º Clássico Natal; e os bons ganhadores ***Estrela City*** (clássica), ***Executive City, Expresso City, Favero City, Franqueza City, Gallup City, Garial City, Hobby City,*** etc.

Passada a época dos "CITY", o Haras Primavera seguiu criando seus produtos, com alguns destaques como: **CLASSY-LADY** *(Fahim*-GB *e Hiparca por Troyanos)* - 2 vitórias, 4º GP Henrique de Toledo Lara-**G.1**; **JAYAM** (*Ozú* e *Annandale* por *Indian Classic*-USA) que obteve 7 vitórias, 3º Clássico Augusto de Souza Queiróz - CJ; **JILTER** (4 vitórias - clássico no Tarumã); **KOHAVA** (5 vitórias - clássica em Cidade Jardim); **ILE DE FLOP** (5 vitórias); **ILIADA** (3 vitórias), **IN GOLD** (3 vitórias); **ISPARTANO** (3 vitórias) entre outros.

Max Rosenmann, com a farda do Haras Primavera, teve a alegria de "tirar" a foto da vitória no **GP Paraná de 1989** com o animal **GOLDEN NEWS** (*Braseante*-ARG e *Tortilla* por *Riboson*-GB) que venceu por vários corpos. Essa foi a primeira das 5 vitórias (por enquanto…) do competente treinador **Marcio Ferreira Gusso** nessa prova. Além do GP Paraná, *Golden News* venceu outras 3 corridas, obtendo o 2º lugar no GP Independência-**L** e o 3º lugar no Derby Paranaense-**G.2**.



Golden News com A.Cassante "up" no GP Paraná (G.1) de 1989

Golden News, após sua campanha, seguiu ao Haras Primavera para ser aproveitado na reprodução. Lá produziu apenas 4 produtos, tendo um único produto corrido - **THE GOLDEN CITY** (4 vitórias, 3º GP José Paulino Nogueira-**G.3**, 4º GP



Underground Fire (E.P.Santos)

Couto de Magalhães - Taça de Ouro-**G.2**, 4º Clássico Adil-**L**).

O Haras Primavera adquiriu do Haras Rosa do Sul, o clássico argentino de **G.1, UNDERGROUND FIRE**, com o qual venceu o GP Mercosul no Tarumã e o GP Protetora do Turfe **(G.2)** em Porto Alegre, antes de encaminhá-lo à reprodução. Nessa época o treinador dos animais de Max Rosenmann era **Carlos Pereira Gusso,** o popular **Nenê**. *Underground Fire* produziu no Haras Primavera apenas 6 produtos, entre eles os ganhadores ***Bell's City***, ***Grand Charles*** e ***Rosenn Chance.***

O filho de Max Rosenmann, **Paulo Rosenmann** também atuava no turfe administrando o Haras Primavera, devido aos compromissos da vida política de seu pai, o que continuou fazendo após o falecimento de Max em 2008. Entretanto, Paulo Rosenmann faleceu em 2022.

Não cheguei a conhecer **Luiz Carlos Antônio Pereira de Leão**, do "Primavera 1", porém conheci de perto **Max** e **Paulo Rosenmann** do "Primavera 2". Visitei algumas vezes o seu haras; e meu pai e eu tivemos, de sua criação, a égua **JUANOLA** (1982 - *Rio Bravo*-USA e *Nelas* por *Twinsy*-USA) que venceu 3 corridas em 5 disputadas.



Este escriba com Juanola, de criação do Haras Primavera

Tive, também, boas conversas com **Max Rosenmann**, principalmente em Ponta Porã, quando nos encontrávamos na casa de sua filha Silvia e seu genro Charlie Georges - do Haras Ponta Porã. Atento sempre a sua fala calma, tentava absorver o máximo de suas palavras, como um processo de aprendizagem de vida.

Max Rosenmann foi um grande colaborador da crônica turfística, e como bom anfitrião, a recebia em seu haras para a entrega do **Troféu Jubileu do Turfe** - oferecido aos melhores da temporada. Como testemunha ocular, lembro que em 1981, Dr. Aramys Bertholdi foi eleito o Turfista do Ano, e meu pai, João Carlindo, foi agraciado com o Troféu Jubileu do Turfe por ter vencido as estatísticas de proprietários daquele ano. Bela festa no Haras Primavera.

Max Rosenmann teve participação intensa quando o assunto era colaborar com o Jockey Club do Paraná, defendendo os interesses do nosso turfe no Congresso Nacional. Basta dizer que gostava de ser chamado de o **"Deputado do Turfe".**

E, com **Paulo Rosenmann**, além das programações turfísticas**,** foram várias "peladas" de futebol, as quais jogávamos semanalmente com outros turfistas, em campos próximos ao Hipódromo do Tarumã. Um bom amigo.

É uma pena que tudo passa, mas as boas memórias ninguém me tira.

Até a próxima…

Apoio: Haras Springfield, Haras H.Oliva, Haras Cifra, Haras Belmont Ltda, Haras Águia de Prata, Haras São Jerônimo de Castro, Stud Dom Pepe, Top Tarumã Stud, Stud Edu Du Car, Stud Alnatural, Stud Galope, Stud My Hero Dad, Duilio Berleze e TBS International Stud



CAUSA NOBRE – PROJETO BONECAS PARA O MUNDO









Convido você a participar desta causa nobre!!!
Faça uma criança feliz, sentindo-se segura e amada, pois essas bonecas salvam vidas e dão oportunidade de emprego para algumas pessoas. Ajude a transformar nosso mundo em um lugar melhor para se viver, com fé, amor e esperança podemos mudá-lo.
http://bonecasboneca.blogspot.com/
Estamos vendendo bonecas de pano feitas artesanalmente. Comercializamos por encomenda.
A pessoa que adquiri-la terá duas opções:
*** Ficar (presentear alguém)**
*** Doar pra uma criança do projeto bonecas para o mundo**
Modelos a partir de R$10,00 – Bonecas, sereias , anjos, coelhos, e outros.
Pagamento por transferência, pix ou boleto – (51) 980361231 (whats)/ (54) 99130-7715 (whats)

JOCKEY CLUB DO PARANÁ

FESTIVAL PEGASUS BRASIL

JULHO 2027

PEGASUS BRASIL

1.400m Areia

DOTAÇÃO: R$ 115.000,00

Produtos de 3 ou mais anos

PEGASUS BRASIL

Sprint

1.100m Grama

DOTAÇÃO: R$ 115.000,00

Produtos de 3 anos

PEGASUS BRASIL

Fillies

1.380m Grama

DOTAÇÃO: R$ 115.000,00

Potrancas de 3 anos

PEGASUS BRASIL

Classic

2.000m Grama

DOTAÇÃO: R$ 115.000,00

Produtos de 3 ou mais anos

PEGASUS BRASIL

Juvenile

1.380m Grama

DOTAÇÃO: R$ 115.000,00

Produtos de 3 anos

DOTAÇÃO TOTAL:

R$ 575.000,00

Regulamento Próprio

1. INSCRIÇÕES PARA CADA PROVA

Valor da inscrição: R$ 10.000,00, divididos em 6 parcelas
Prazo de inscrição: até 10 de dezembro de 2026
Após esta data será publicada a lista oficial de inscritos,
e não serão aceitas novas inscrições.

2. TABELA DE PESOS

Pegasus Sprint e Juvenile
Machos - 56kg / **Fêmeas -** 53kg
Sobrecarga de 2kg para os ganhadores de Grupo
Sobrecarga de 1kg para os ganhadores de Listed, Prova Especial/Pesos Especiais e Pencas
Observação: peso não cumulativo

Pegasus Fillies
Fêmeas - 56kg
Sobrecarga de 2kg para as ganhadoras de Grupo
Sobrecarga de 1kg para as ganhadoras de Listed, Prova Especial/Pesos Especiais e Pencas
Observação: peso não cumulativo

Pegasus Brasil e Classic
Animais de 3 anos - Fêmeas - 54kg / **Machos -** 56kg / **Animais de 4 e mais anos - Fêmeas -** 57kg / **Machos -** 59kg

3. A nomeação dos animais será feita na data da pré-inscrição, definida pela Comissão de Corridas. Nessa data, os animais deverão obrigatoriamente estar em nome do titular da inscrição no sistema do Stud Book Brasileiro. Não será permitida a transferência de titularidade da inscrição em nenhuma hipótese.

4. O valor da premiação corresponderá aos prêmios de uma Prova Especial, conforme tabela em anexo, acrescidos de bônus que totalizarão o valor da premiação.

5. A premiação do animal mais bonito será para o Cavalariço e a mesma será julgada por uma Comissão de 3 pessoas indicadas pelos Comissários.

6. Para a premiação do Veterinário responsável do animal vencedor, o treinador deverá informar o nome do mesmo na data da inscrição. Caso não seja nominado, o prêmio será perdido sem direito a posterior reclamação.

7. Limite de inscrições

Pegasus Brasil - 10 vagas
Pegasus Brasil Sprint - 10 vagas
Pegasus Brasil Classic - 10 vagas
Pegasus Brasil Juvenile - 10 vagas
Pegasus Brasil Fillies - 10 vagas

8. Cada inscrição dará direito a participação de 1 (um) animal.

9. O não pagamento das inscrições nos vencimentos (todo dia 10), ensejará no vencimento antecipado das parcelas vincendas, onde o inscritor terá 15 dias para quitá-las. Caso permaneça inadimplente serão tomadas as medidas legais cabíveis para cobrança do contrato. E, neste caso, o inscritor e integrantes do Haras/Stud perderão o direito de inscrever animais nas próximas edições de forma parcelada.

10. Caso o mesmo não pague a inscrição em tempo hábil de cobrança, o mesmo estará excluído permanentemente das próximas edições.

11. A Comissão Organizadora se reserva ao direito de alterar a programação original do evento caso seja necessário.

A premiação abaixo valerá para todas as provas com 10 inscrições confirmadas:

PEGASUS BRASIL

PEGASUS BRASIL Classic

PEGASUS BRASIL Sprint

PEGASUS BRASIL Fillies

PEGASUS BRASIL Juvenile

	TOTAL	TREINADOR	JÓQUEI	2º GERENTE	CAVALARIÇO	CRIADOR
1º Lugar	R$ 50.000,00	R$ 6.000,00	R$ 5.000,00	R$ 600,00	R$ 600,00	R$ 700,00
2º Lugar	R$ 15.000,00	R$ 1.000,00	R$ 800,00	R$ 100,00	R$ 100,00	R$ 210,00
3º Lugar	R$ 11.000,00	R$ 600,00	R$ 300,00	R$ 100,00	R$ 100,00	R$ 140,00
4º Lugar	R$ 10.000,00,	R$ 300,00	R$ 300,00	R$ 100,00	R$ 100,00	R$ 70,00
5º Lugar	R$ 8.000,00	R$ 300,00	R$ 300,00	R$ 100,00	R$ 100,00	R$ 35,00
6º Lugar	R$ 3.500,00	-	-	-	-	-

Cavalo Mais Bonito	R$ 500,00
Veterinário Responsável	R$ 500,00

Informações e Inscrições:
Luis Felipe - (41) 99214-7436
Paulo Pelanda - (41) 99103-6821
Tiago Leão - (41) 98801-0949

HIPÓDROMO NACIONAL DE MAROÑAS

RESULTADOS DE SEXTA-FEIRA (30/10) - REUNIÃO Nº 84

1º Páreo - 1.400m. 1º La Calera (J.L. da Silva - Josiane Gulart); 2º Tengo Un Amor (BRZ); 3º Texana. T: 1'25"96.
2º Páreo - 1.400m. 1º My Big Love (ARG - Y.E.Pereira); 2º Power Cat; 3º Inter Time. N/C: Premium Vodka (BRZ). T: 1'24"51.
3º Páreo - 1.400m. 1º Besador Cat (W.Maciel - Roberto Solanes); 2º Ingrid Zun; 3º Osklen (BRZ). N/C: Midas Halo, Outro Lugar (BRZ) e El Tiffosi. T: 1'24"99.
4º Páreo - 1.400m. 1º Alpha Grade (BRZ - P.Rodríguez - Alpha/Haras Fronteira PAP); 2º Capa Blanca; 3º To Heaven. N/C: Poker Chip (ARG), Locura Mine, Lilibeth, Tavola Redonda (BRZ), Time Is Now, Militante e Felicce. T: 1'25"98.
5º Páreo - 1.200m. 1º Baralho Marcado (C.Moreno); 2º California Giant; 3º True Friend. N/C: Nao Te Disse (BRZ). T: 1'12"84.
6º Páreo - 1.100m. 1º Redituable Girl (J.E. Pérez - Invasor/Haras Cuatro Piedras); 2º Gata Elegante; 3º Asombrosa. T: 1'06"63.
7º Páreo - 1.000m. 1º Silver Note (S.Fiorito); 2º Sol de Ipanema; 3º Audacia (BRZ). T: 59"10.
8º Páreo - 1.200m - Handicap Especial Sir Fever - Para todo cavalo. 1º Tufao da Lagoa (V.Leal - M.C.6a.BRZ - Bold Start e Olympic Immensity por Nedawi/Haras Paraiso da Lagoa - Stud Por Mis Viejos - Darci Minetto); 2º Sasnal (BRZ). A seguir: Sonic Teacher, Oriol, San Benito, Empiric Candy (ARG), Soldi (ARG), Viejo Bandido, J.P.Bartolomiu, Piedano (ARG), Sette Bravo, Milk Shake (BRZ), Azulgrana, Leopard (BRZ) e El Caro. N/C: Rioplatense e Esplendor Zun. T: 1'10"44.
9º Páreo - 1.300m. 1º Luna Llena Vh (J. G.Prestes); 2º Oceanic Avenue; 3º Doctor Ave. T: 1'19"8.
10º Páreo - 1.200m. 1º Salam Aleikum (M.H.González); 2º Pluralisto; 3º Bemyqueen. N/C: Juga Tranquilo, Detonnador, Aliado Boy e Dark Night. T: 1'12"16.

Pista: Areia Encharcada.
Apostas: $ 6.218.931,26.


Tufao da Lagoa

RESULTADOS DE DOMINGO (1º/11) - REUNIÃO Nº 85


Sandigold


Ramirito


Principe Rebelde


Si Señor


Peligrosa


Heracliodeoro

1º Páreo - 1.600m - Clásico Campeones Mile 2 - Para todo cavalo. 1º Sandigold (L.A.Cáceres - M.A.5a.URU - Will Take Charge e Kerubim Dourada por T.H.Approval/Haras Phillipson - Bruno Firmino/A.L.Cintra); 2º Siempre Feliz. A seguir: Unique Cause e Taco Pancho. T: 1'35"33.
2º Páreo - 1.300m - Clásico Campeones Sprint Turf 2 - Para todo cavalo. 1º Ramirito (J.L. da Silva - M.A.3a.URU - Trinniberg e La Soprana por British Medium/Haras San Miguel Queguay - Stud Los Salteño - Sergio G. Dorneles); 2º Nashua King. A seguir: Mi Penino, Leopard Dance, Nuestro Sueño, Dioniso, Sagui Dourada e Fast Jet. N/C: Quintanar Del Rey. T: 1'15"88.
3º Páreo - 1.500m. 1º Regal Thor (H.F.Lazo - Roberto Solanes); 2º Contrahecho; 3º Sombra Gris. N/C: Dinamico. T: 1'30"10.
4º Páreo - 1.000m. 1º Tidream (F.H.Guedes); 2º Dulce Moon; 3º Que Sultan. T: 58"94.
5º Páreo - 1.200m. 1º Awantala (J.L. da Silva - Bruno Firmino/A.L.Cintra); 2º Luz Mala; 3º Creme Brulle. T: 1'10"64.
6º Páreo - 1.200m - Clásico Campeones Sprint 2 - Para todo cavalo. 1º Principe Rebelde (J.M.Diaz - M.C.4a.URU - Trinniberg e Princesa Rebelde por Strategic Prince/Haras María de Lourdes - Wáshington R. Bonacci); 2º Storm Summer. A seguir: Mandor, Negociador, Quehaces Tri Tri, Lemon Chill, Mad Sharp, Capo Boss e Tsedaka. N/C: Nashua King. T: 1'09"46.
7º Páreo - 1.300m. 1º Fast Train (P.Rodríguez); 2º Abrumado Zun; 3º Regal Tinto. T: 1'16"45.
8º Páreo - 1.600m - Clásico Campeones Dirt Mile 2 - Para todo cavalo. 1º Si Señor (V.Leal - M.A.5a.URU - Señor Candy e Juilliard por Not For Sale/Haras La Concordia - Stud Los Dos - Bruno Firmino/A.L.Cintra); 2º Tadow Star. A seguir: Missing Ave, True Lover e Pantanoso Fever. N/C: Ruggeri. T: 1'35"44.
9º Páreo - 1.800m - Clásico Campeones Distaff 2 - Para fêmeas. 1º Peligrosa (Y.E.Pereira - F.C.5a.URU - Kodiak Kowboy e Linda Glory por Honour And Glory/Haras Los Nenes - Stud Antonella - Gustavo C. Vergara); 2º Linda Cami. A seguir: Teicholtz Beauty, Que Patriota, Banderita, Taj Mahal Girl, Gal Costa Luz e Tasty K. T: 1'48"64.
10º Páreo - 2.000m - Clásico Campeones Classic 2 - Para todo cavalo. 1º Heracliodeoro (Y.E.Pereira - M.T.4a.URU - King Humor e Malenita por Monarchos/Haras El Entrevero - Wáshington R. Bonacci); 2º Ave Royale. A seguir: Ragnarok, Zelenski, Pluto e El Fari. N/C: Empipado. T: 2'04"09.
11º Páreo - 1.200m. 1º Juan Roman (J.M.Diaz); 2º Mario Hat; 3º Insuperable G. T: 1'11"19.
12º Páreo - 1.100m. 1º Tilunga (B.N.Olivera); 2º Mina Complicada; 3º Luna de Oro. N/C: Sigrid. T: 1'05"83.
13º Páreo - 1.400m. 1º Rosaleda (R.R.Ponte); 2º Negra Juanita; 3º Sudamericana. T: 1'27"15.
14º Páreo - 1.400m. 1º Alibaba (P.Rodríguez); 2º Bicho V; 3º El Diego. T: 1'26"85.

Pista: Areia Encharcada.
Apostas: $ 9.567.070,18.

AMÉRICA DO SUL

PALERMO

Na quinta-feira, 29, o páreo principal foi o **CLÁSICO ARISTOPHANES,** em 1.000m, areia, para Produtos de 4 anos e mais idade. Venceu **CAO VIEJO (4.Strategos)**, que sob a tocada de Gustavo E. Calvente, sacou uma cabeça sobre Ask For Wild (5.Angiolo), completando a trifeta a 3 corpos Rey de La Calle (4.Che Micky). Tempo: 57”52.



SAN ISIDRO

No domingo, 1º de novembro, destaque para o **CLÁSICO LOS HARAS (G.2),** em 2.000m, grama, para Éguas de 4 anos e mais idade. Quem levou a melhor foi **LANCARA (5.Manipulator),** com Wilson R. Moreyra “up”, 3 corpos à frente de Charm (4.Strategos), terminando na terceira colocação a 1 corpo Romana Craf (6.Mastercraftsman). Tempo: 1’59”67.



No **CLÁSICO PEDRO CHAPAR (G.3),** em 1.400m, grama, para Produtos de 3 e mais anos, êxito de **AUTORRETRATO (3.Angiolo),** que montado por Adrian M. Giannetti, dominou por 2 corpos a Earth Day (3.Cosmic Trigger), finalizando na terceira posição a 2 ½ corpos Capital Boss (4.Daniel Boone). Tempo: 1’21”17.



No **CLÁSICO LAMADRID (L),** em 1.000m, grama, para Produtos de 3 anos e mais idade, laurel de **BLESSED OF GLORY (5.Hat Ninja),** que sob a monta da Maria E. Schneider, livrou uma cabeça sobre Vendaval Joy (4.Roman Joy), sobrando para o terceiro posto a ½ cabeça Es Por Amor (4.Strategos). Tempo: 55”68.



TUCUMAN

No sábado, 31, tivemos a disputa do **CLÁSICO MINISTERIO DEL INTERIOR DE LA PROVINCIA DE TUCUMAN,** em 1.800m, areia, para Produtos de 4 e mais anos. Primeiro para **ECOGRAFICO RIM (5.Remote),** que dirigido por Rafael A. Schneider, defendeu-se com ½ corpo do ataque final de Dr.Legasov (7.Catcher In The Rye), ficando em terceiro lugar a ½ corpo Endor Rye (7.Endorsement). Tempo: 1’53”60.



CHILE

No domingo, 1º, o Hipódromo Chile sediou o **GP ALBERTO SOLARI MAGNASCO (G.1),** em 2.000m, areia, para Potrancas de 3 anos. Ganhou com facilidade **ASTROMELIA (Tiz The Law)**, que conduzida por Joaquin Herrera, garantiu 9 corpos sobre sua irmã paterna Bahia Perdida, que deixou em 3º a 1 corpo Piensa En Silencio (Katmai). Tempo: 2’02”20.



TURFE TOTAL



Retrospecto Completo dos Últimos 30 Anos de Corridas!
Dados atualizados semanalmente para pesquisar e apostar!
Hipódromos: Cidade Jardim, Gávea, Tarumã e Cristal.
Por apenas R$ 200,00 mensais, tenha acesso completo ao seu banco de dados turfístico!

GARANTA JÁ O SEU!

Informações: ectoledo59@gmail.com
WhatsApp (11) 94012-1978

HIPÓDROMO DA TABLADA - PELOTAS

RESULTADOS DE DOMINGO (1º/11) - REUNIÃO Nº 6

1º Páreo - 1.000m. 1º Tusker (V.Montes - Can The Man/Stud Red Rafa); 2º Suarez Pistolero; 3º Le Loup. N/C: Roussanne, Xis All e Xaca. T: 1’02”60.



2º Páreo - 1.100m. 1º Woodstock (H.Oliveira - Glória de Campeão/Beverly Hills Stud); 2º Norfolk Times; 3º Nielsen. T: 1’09”70.

3º Páreo - 500m. 1º Pedrapapeltesoura (J.E.Rosa - West By East/Igor de Andrade Kickhofel); 2º Xaca; 3º Chabah. N/C: Xis All e Le Loup. **T: 28”70 (recorde).**





Pista: Areia Leve.
Apostas: R$ 11.952,00.

HIPÓDROMO LAS PIEDRAS

RESULTADOS DE SÁBADO (31/10) - REUNIÃO Nº 43

1º Páreo - 650m. 1º Tierrade Leopardos (D.Gaier); 2º Leopardo Exchange; 3º Picaron. T: 36”44.

2º Páreo - 650m. 1º Carmenere (F.Palavecino); 2º Bali Bali; 3º Justificada. T: 36”47.

3º Páreo - 1.400m. 1º Mufasa (V.Leal - Aero Trem - Bruno Firmino/A.L.Cintra); 2º Melodioso; 3º Ritmo y Honor. T: 1’27”73.

4º Páreo - 1.400m. 1º Golden Indy (J.E. Pérez); 2º Super Única; 3º Hermosa Vedette. N/C: Marsella. T: 1’28”01.

5º Páreo - 1.100m. 1º Regal Country (S. Fiorito); 2º Candy Gan; 3º Diego Velazquez (BRZ). T: 1’08”13.

6º Páreo - 1.000m. 1º Cohete (P.Rodríguez); 2º Famous Mine; 3º Loco Lindo. N/C: Salut Atus. T: 1’00”86.

7º Páreo - 1.000m. 1º Nation Intrigue (BRZ - P.Rodríguez - Verrazano/Haras Nijú); 2º Fly Light; 3º Camelia. N/C: La Manija Big e Awadan. T: 1’01”47.

8º Páreo - 1.000m. 1º Majestic King (A.E.Leines); 2º Medvedev; 3º Papillin. N/C: Impersuit, Lapadula, Raf Vallone (BRZ), Fast Royal e Desenfrenada. T: 1’00”31.

9º Páreo - 1.200m. 1º Ayelen Lucia (E.Acosta); 2º Cold Scent (Distanciado do 1º); 3º Sonya Wins. N/C: Koita (BRZ) e Habla Con Ella. T: 1’15”44.

10º Páreo - 1.200m. 1º Isidro (M.H.González); 2º El Rami; 3º Belgium. N/C: Leopardo Vip, Huge Kovic (BRZ), Rey Kindom e El Capellan. T: 1’14”79.

Pista: Areia Úmida.
Apostas: $ 6.181.220,17.

HIPÓDROMO DE ROCHA

RESULTADOS DE SEGUNDA-FEIRA (2/11) - REUNIÃO Nº 7

1º Páreo - 700m. 1º Ponte Pilla (J.D. de Arrascaeta); 2º Butelar; 3º Precocity Jj. N/C: Cafe Leon, Vente Pa’ca e Circe Mg. T: 38”91.

2º Páreo - 700m. 1º Safama (B.Cheleri); 2º Potro Bamba; 3º Mini Etha. N/C: Hiladora. T: 39”92.

3º Páreo - 1.000m. 1º Final Incierto (L.L.Silva); 2º Catar Avenue; 3º Caribeño Inc. N/C: Plural. T: 58”88.

4º Páreo - 1.200m. 1º Correcaminos (A.E.Leines); 2º Ramadan; 3º A Alejandra. N/C: Mi Julieta e Magna Fletcher. T: 1’14”24.

5º Páreo - 1.100m. 1º Que Maracanazo (L.L.Silva); 2º Olimpic Queen; 3º Akashi. T: 1’05”95.

6º Páreo - 1.300m. 1º Sweet Air (A.E.Leines); 2º Match Eye (ARG); 3º Tio Viejo Nomas. N/C: Desired Love. T: 1’19”94.

7º Páreo - 1.100m - Especial Disivión de Espacios Públicos - Para todo cavalo. 1º Patria Emocionada (D.Gaier - F.A.3a.URU - Awesome Patriot e Pure Emocionada por Pure Prize/Haras Santa Maria de Juncal - Stud San Antônio Vive - Domingo Stengone); 2º Kenay Lullan. A seguir: Acertijo, Oneroso, Miss Blacky, Old Haven e Ironico Vip. N/C: Tap It Marbella. T: 1’07”20.

8º Páreo - 700m - Preferencial Secretaría de Comunicación. 1º Bandido Ave (F.Moreira); 2º Hakodate; 3º Escorpiana So. N/C: Duquesa Fix e Lyra. T: 39”88.

Pista: Areia Pesada.
Apostas: $ 1.757.150,00.

HARAS BAGÉ DO SUL

WORLD OF TROUBLE

U.S.A. – 2015 – KANTHAROS & MEET EXPECTATIONS





O MAIS COMPLETO 'SPRINTER' JÁ TRAZIDO AO BRASIL

US$ 1.263.000 em prêmios

Ganhador de GRUPO 1 na AREIA

Ganhador de GRUPO 1 na GRAMA

Finalista ECLIPSE AWARD – " Champion Sprinter "

Finalista ECLIPSE AWARD – " Champion Turf Horse "

WORLD OF TROUBLE *ESTÁ ALOJADO NO* HARAS RIO IGUASSU (PR)



PALMERINI



RIO IGUASSU



CIFRA

Alves Teixeira
Beto Abdalla
Carlos dos Santos
Cima
Cruz de Pedra
Embalagem
Ereporã
Eterno Amor
H.Oliva
Hulk
Morro
Nijú
Ponta Porã
Roberto Belina
Santa Rita da Serra
Santa Teresa
Tessarolo

COBERTURAS À CARGO DA
BELAIR
Eduardo Guimarães
(11) 95607-0711

TBS INTERNATIONAL

JOCKEY CLUB DE SÃO PAULO:
UMA HISTÓRIA NO TEMPO

O novo livro do jornalista **Cyro Fiuza** já está disponível para venda na plataforma eletrônica da Editora Uiclap.

Nessa obra, você irá conhecer ou recordar os ganhadores dos Grandes Prêmios São Paulo e Derby Paulista.

Verá também quem foram os principais jóqueis e treinadores, além de histórias dos bastidores do turfe paulista

E mais:

Quem foi a primeira *bookmaker* das corridas de cavalo na capital, antes mesmo da inauguração do hipódromo da Mooca?

Quem foi a primeira pessoa a entrar montada a cavalo no novo hipódromo de Cidade Jardim, antes mesmo de sua inauguração?

O trabalho dos cronistas de turfe, em busca das notícias e das manchetes dos grandes páreos.

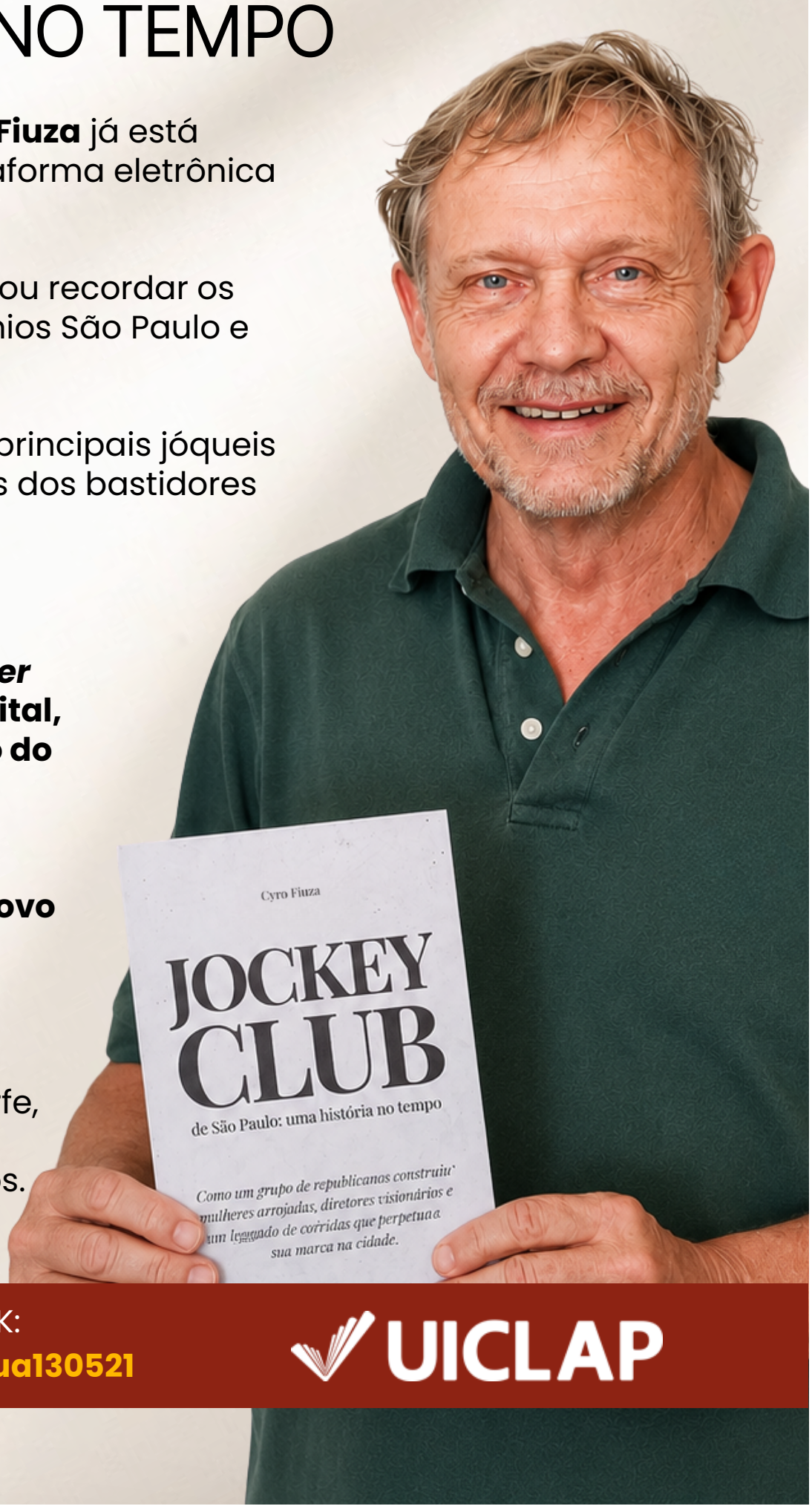

ADQUIRA SEU EXEMPLAR PELO LINK:
https://loja.uiclap.com/titulo/ua130521

UICLAP

ESTATÍSTICA DE REPRODUTORES ATIVOS

ATIVOS (NACIONAIS / INTERNACIONAIS)
LÍDERES POR PERCENTUAL DE PRODUTOS CLÁSSICOS
(Provas de **Gr.1, Gr.2, Gr.3 e Listadas**) - (10 produtos ou + registrados no **S.B.B.**)

HORSE SALES
O SEU CANAL DE LEILÕES ON-LINE
www.horsesales.com.br

Atualizada até 02 de novembro de 2026

Nº	REPRODUTORES Clique no nome para saber mais ↓↓↓	MÉDIA %	PRODUTOS REGISTRADOS	GANHADORES CLÁSSICOS
1º	MY CHERIE AMOUR (BRZ)	23,08	13	3
2º	GANESH (BRZ)	14,29	21	3
3º	ARROCHA (BRZ)	11,76	17	2
4º	ONZANEIRO (BRZ)	11,76	17	2
5º	SYNCHRONY (USA)	10,14	69	7
6º	KENTUCKIAN (USA)	9,7	165	16
7º	DROSSELMEYER (USA)	9,67	724	70
8º	ALCORANO (BRZ)	9,45	127	12
9º	SETEMBRO CHOVE (BRZ)	9,12	285	26
10º	HOFBURG (USA)	8,22	146	12
11º	EMCEE (USA)	7,98	163	13
12º	BOLD START (USA)	7,52	133	10
13º	VERRAZANO (USA)	7,1	338	24
14º	WAR SECRETARY (USA)	6,71	164	11
15º	IL DOGE (BRZ)	6,67	45	3
16º	CAMELOT KITTEN (USA)	6,64	226	15
17º	CAN THE MAN (USA)	6,18	372	23
18º	GOING SOMEWHERE (BRZ)	6,06	99	6
19º	VICTORY IS OURS (BRZ)	5,93	135	8
20º	COURTIER (USA)	5,68	370	21

BOLSA DE COBERTURAS 2026
Venda de Coberturas de reprodutores PSI
para a temporada de monta de 2026
Jornal do Turfe
PARTICIPE!
Pague em: 15, 12, 10, 3 ou à vista
HORSE SALES O SEU CANAL DE LEILÕES ON-LINE

Patrocinadores: Horse Sales - Apoio: A.B.C.P.C.C, Jornal do Turfe e Turfe Total

ABCPCC

HARAS

LEGACY

MANDRAKE



10 vitórias, 9 Gávea e Cristal, e 5 colocações em 15 apresentações

1º	GP MAJOR SUCKOW (2023)	G1	(1000 GM)
1º	GP MAJOR SUCKOW (2024)	G1	(1000 GM)
1º	GP MAJOR SUCKOW (2025)	G1	(1000 GM)
1º	GP MARIO BELMONTE MOGLIA	G3	(1000 GP)
1º	GP HIPÓDROMO DA GÁVEA	G3	(1000 GL)
1º	GP ADHEMAR E ROBERTO GABIZO DE FARIA	G3	(1000 GM)
1º	CLÁS. JOCKEY CLUB DE SÃO PAULO	L	(1000 GM)
1º	PE REDATTORE	-	(1400 GP)
1º	SELETIVA TURFE GAUCHO	-	(700 AM)
2º	GP CORDEIRO DA GRAÇA	G2	(1000 GP)
2º	GP HIPÓDROMO DA GÁVEA	G3	(1000 GL)
3º	GP FREDERICO LUNDGREN	G3	(1600 GP)
3º	COPA PRECOCIDADE E VELOCIDADE ABCPCC	-	(1000 GM)

ALOJAMENTO: HARAS LEGACY - BAGÉ / RS

COBERTURA PARA TEMPORADA 2026

R$ 4.500,00

INFORMAÇÕES

MAURO
(51) 99732-1042

FERNÃO
(11) 99461-6829

OLIVER ZIP

NAS RETAS E NOS PRADOS... POUCOS FILHOS, MUITO SUCESSO!



AZIPIVEL - INVICTO - 8 vitórias entre Gávea (2) em 2 saídas e cancha reta (6), inclusive Seleletiva e Final GP Copa do Mundo 2023 - 402m **em Recorde** 20”995, derrotando os G.1 da raça quarto de milha - Carazinho; Seletiva e Final GP Melhores do Brasil 2023 - 475m **em Recorde** 24”856 - Fazenda Rio Grande; Seletiva e Final do GP Destaques da Geração 2017 **em Recorde** nos 300, 400 e 500m - Carazinho.

ESCOLHIDO DO ZIP - INVICTO em 4 saídas - Seletiva e Final GP Agropecuária Coxilha Bonita em 475m em Palmeira das Missões, **em Recorde**; Seletiva e Final GP Haras GHERAR em 500m Fazenda Rio Grande; **em Recorde**

DONA GUEPARDA - GP Encerramento da Temporada - Santiago (RS).

ATIRADORA DE ELITE - GP Stud Garcia, em Vespasiano Corrêa

LA ARDIENTE - GP Diego Mato Grosso - Palmeira das Missões

BEST ZIP - GP Proclamação da República - Alegrete; GP Merelice Koltz - Palmeira das Missões; GP Velocistas da América - Carazinho

FIRE BOLD ZIP - GP Sprint Sales Carazinho GP Copa Ouro - Palmeira das Missões

WILL TAKE ZIP - GP Francisco Beltrão, GP La Década - Artigas - Argentina

ORIZIP - GP Reserva; GP Francisco Beltrão, GP Rio Pardo

SURTO DE AMOR - GP Cidade de Rosário - Rosário (RS)

OLI BRIDLED - GP de Lages (SC), Bom Retiro (SC), Rio Negro (PR) e São Cristóvão (PR)

BETTER ZIP - Ganhou um torneio em Maroñas - URUGUAI

ATENA ZIP - Ganhou um torneio em Artigas - ARGENTINA

EL CIELO ZIP - GP Fantin Fest - União da Vitória (PR)

FELICITY ZIP - GP Ivo Conrado - Carazinho

Outros ganhadores de pencas são:
Squete Zip, Zee Zip, King Zip e Golden Champion

SASSY ZIP - “Tríplice Coroada Gaúcha”, “Líder da Geração” - 1ª GP Diana (L), GP Luiz Fernando Cirne Lima (L), GP Moinhos de Vento (L), GP Presidente Fernando Jorge Schneider (L), GP Estupenda (L), etc

DULCE CELINA - 1ª Clás. Armando F. G. Hofmeister (L)

ADEGA ZIP - 1° Prova Especial Antonio Luiz Ferraz; 2° Prêmio Jael B. Barros)

NOITE LINDA - 1ª Clássico Pres. Armando de Alencar

VINCITORE - 1ª Clás. Pres. Antônio Demarchi Chula

VITÓRIAS DE NOSSOS APOIADORES/PATROCINADORES


Sylvio Rondinelli
Rauschenberg (Alpha - Stud Red Rafa)


Sylvio Rondinelli
Percival (Haras Chello)


Sylvio Rondinelli
Anunciação (George Washington - Haras Fazenda Boa Vista)


Sylvio Rondinelli
Viúva Negra (War Secretary - Haras Figueira do Lago - Haras das Araucárias)


Sylvio Rondinelli
Lose You (Camelot Kitten - Gil B. Irala)


Sylvio Rondinelli
Xillow (Kentuckian - Haras Maluga)


Alpha Grade (Alpha - Haras Fronteira PAP)


Redituable Girl (Invasor - Haras Cuatro Piedras)



Mufasa (Aero Trem)



Nation Intrigue (Verrazano - Haras Nijú)


André Guarino
Beijoca de Birigui (War Secretary)


André Guarino
Pra Que Chorar (Drosselmeyer - Haras Basano)


André Guarino
Teimoso (Momento de Alegria - Haras Figueira do Lago - Paulo Roberto Jardim)


André Guarino
Tarde de Itapuã (Salto - Stud Eternamente Rio - Haras São Luiz)


André Guarino
Ocean Eight (Drosselmeyer - Haras Santa Rita da Serra - Stud Tobruk)


André Guarino
Guerreiro da Serra (Alpha - Haras Centro Serra)



Sandigold (Bruno Firmino - A.L.Cintra)



Awantala (Bruno Firmino - A.L.Cintra)


Si Señor (Bruno Firmino - A.L.Cintra)



Felipe Neves
Neste Aroma (Comandante Dodge - Haras Nijú - Stud Sion)


Felipe Neves
Kaiaki D'Anafer (Iguassu Star - Haras Rio Iguassu)



Felipe Neves
Maverick Royal (Comandante Dodge - Haras Nijú)



Felipe Neves
Perfect Plastic (Goldikovic - Haras Belmont Ltda)



Felipe Neves
Dettori (Verrazano -Fazenda Mondesir - Stud Gussolândia)


Felipe Neves
Set The Cat (Camelot Kitten - Haras Monte Carlo)

GP TURFE GAÚCHO

Homenageado: Haras Legacy

Premiação

total geral:

R$410.000,00

1º Lugar

Proprietário	R$200.000,00
Treinador	R$50.000,00
Jóquei	R$20.000,00
Criador	R$20.000,00
2º Gerente	R$5.000,00
Cavalariço	R$5.000,00
Total	R$300.000,00

2º Colocado

Proprietário	R$40.000,00
Treinador	R$4.000,00
Jóquei	R$4.000,00
Criador	R$4.000,00
2º Gerente	R$1.000,00
Cavalariço	R$1.000,00
Total	R$54.000,00

3º Colocado

Proprietário	R$20.000,00
Treinador	R$2.000,00
Jóquei	R$2.000,00
Criador	R$2.000,00
2º Gerente	R$600,00
Cavalariço	R$600,00
Total	R$27.200,00

4 e 5º Colocados

Proprietário	R$10.000,00
Treinador	R$1.000,00
Jóquei	R$1.000,00
Criador	R$1.000,00
2º Gerente	R$400,00
Cavalariço	R$400,00
Total	R$27.600,00

Inscrição: R$12.000,00

Lance mínimo: R$10.000,00

Cavalariço do animal melhor apresentado ganha R$1.200,00.
Aos demais treinadores - exceto o do vencedor - receberão 4% do valor apostado em seu animal..

15, 16 e 17 de Janeiro de 2027

Jockey Club
DO RIO GRANDE DO SUL

ARROCHA

RESULTADO DE SUAS 3 PRIMEIRAS GERAÇÕES

11,1% - GANHADORES DE GRUPO (fonte: Stud Book)

12 PRODUTOS CORRIDOS - 6 GANHADORES - 18 VITÓRIAS



RESULTADOS EM 2026

LIKE IT HOT



1º Copa ABCPCC - Éguas ..... 1400 G
2º GP Henrique Possolo, G1 ..... 1600 G
3º GP Onze de Julho, G2 ..... 1600 G

MC ARROCHA



1º GP Nove de Maio, G2 ..... 2400 G
2º GP Mathias Machline, G1 ..... 2000 G

ALOJAMENTO: HARAS FRONTEIRA - BAGÉ / RS

INFORMAÇÕES DE COBERTURA NA APPS
FERNÃO
(11) 99461-6829

VITÓRIAS DE NOSSOS APOIADORES PATROCINADORES


Felipe Neves

Oleopardo (Kentuckian - Haras Santa Jovita)


Felipe Neves

Radiant Kitten (Camelot Kitten - Haras Palmerini)


Felipe Neves

Shimizu (Kentuckian - RBC Comércio de Animais Ltda)


YouTube

Tusker (Can The Man - Stud Red Rafa)


YouTube

Woodstock (Glória de Campeão - Beverly Hills Stud)


YouTube

Pedrapapeltesoura (West By East - Igor de Andrade Kickhofel)


Gerson Martins

Umami (Can The Man - Stud Red Rafa)


Gerson Martins

Quarterback Boy (Synchrony)


Gerson Martins

Breguet e Fils (Olympic Jhonsnow - Haras do Morro)


Gerson Martins

Gold Maggy (Goldikovic - Coudelaria Pelotense - Stud Rain San)


Gerson Martins

Old Faithful (Drosselmeyer)


Gerson Martins

Daphne's Dream (Camelot Kitten - Stud Carimillo)


Gerson Martins

Lieutenant Dodge (Comandante Dodge - Haras Nijú & Coudelaria Família Monteiro)


Gerson Martins

Tiamat (Sangarius - Stud Eternamente Rio)


Gerson Martins

Elusive Charm (Tiger Heart - Haras LLC - Haras Legacy)


Gerson Martins

Alongado Kentuky (Kentuckian - Haras Cima)


Gerson Martins

Secret do Iguassu (Alpha - Haras Rio Iguassu)


Apollitical Jr. (Apollitical Jess - Jamil Name)

ASSISTA O PROGRAMA
TURFE EM ALTO ESTILO

YOUTUBE - CANAL:
MARCOS RIZZON

DICAS, ENTREVISTAS, NOTÍCIAS...

TURFE EM ALTO ESTILO

YouTube

18º GRANDE PRÊMIO CIDADE DE SANTO AUGUSTO

Em homenagem a Paulo Silva - Haras Pasuvi

Para Produtos PSIS da Geração 2024 - inéditos e corridos convidados,
Distância: 500 metros

6, 7 E 8 DE MARÇO DE 2027

PREMIAÇÃO TOTAL

R$ 200.000,00

Com 20 inscrições confirmadas

PROPRIETÁRIO	TREINADOR
1° R$ 80.000,00	1° R$ 30.000,00
2° R$ 30.000,00	2° R$ 15.000,00
3° R$ 20.000,00	3° R$ 10.000,00
4° R$ 10.000,00	4° R$ 5.000,00

Inscrição de R$10.00,00, com bonificação de 50% para os animais enfrenados

A bonificação de 50% será paga pelo HAT, considerando 1 animal e não a chave

Sorteio no sábado de 2 televisões 43" aos profissionais participantes do evento

Aos demais Treinadores 4% das apostas em seu animal mais R$ 2.000,00 de bônus. Lance: R$ 10.000,00. Pesos: Fêmeas - 51kg | Machos - 53kg. Os demais animais corridos perdedores, tiradores de terno e ganhadores de penca poderão receber uma sobrecarga de 0 a 10kg, a critério da Comissão de Corridas. Não será permitido o uso de agarradeiras. Haverá exame Antidoping, e o mesmo será realizado no Jockey Club de São Paulo. Pagamentos dos prêmios e apostas somente após o resultado dos Exames Antidoping. O Grande Prêmio será corrido sobre as regras da ABCR. O valor das inscrições será cobrado 10 dias antes. Frete por conta dos proprietários. Dotação total da premiação será paga com 20 inscrições ou proporcional as confirmadas.

Organização:
Departamento Hípico
CTG Pompílio Silva

10º Leilão Haras Alves Teixeira

6/3/2027 - Sábado
12 horas
Haras Alves Teixeira
Santo Augusto (RS)

IMPORTANTES

Marcos Rizzon

PRESIDENTE GIL IRALA FOI ENTREVISTADO

No **programa Turfe Em Alto Estilo (05.11.2026),** gravado na segunda-feira, 2 de novembro, o **presidente do JCRGS - Gil Irala -** demonstrou muito otimismo em relação ao futuro da maior entidade de corridas do Rio Grande do Sul.

Inicialmente, **agradeci a homenagem ao Guerrinha.** "A homenagem já estava nos planos da diretoria e, infelizmente, acabou chegando de forma póstuma. Mas ele terá um clássico em nossa futura programação nobre", afirmou.

Questionado sobre a premiação do Bento, Irala destacou: "Tínhamos dois patrocínios encaminhados, um banco e uma bet, mas não deu certo. O banco não finalizou a negociação e a bet ficou descartada pela proibição das mesmas pelo governo. Por isso, o prêmio será 'caseiro', bancado pelo clube".

"Para 2027, teremos uma dotação muito maior, pois além da proibição das bets cair, existe uma empresa interessada em patrocinar a premiação do Bento por cinco anos".

Novidades - O **elevador panorâmico,** que solucionará os problemas de acessibilidade do Plano de Prevenção e Proteção Contra Incêndio (PPCI), está em fase final no pavilhão social. "Será uma atração a mais para os porto-alegrenses, podendo ser um novo ponto turístico", afirmou Gil.

Teremos um **wine bar no térreo e visitações guiadas,** projetos que surgiram com a chegada da **empresária Letícia Huff.** Irala disse: "Ela veio para ajudar a trazer a população de volta ao espaço turfístico".

Letícia, **responsável pelo Jockey Café Bistrô, também é a encarregada pelo Café da Catedral e pelo Café Iberê,** dois "points" de Porto Alegre.

Luciano Arias perguntou sobre um aumento de prêmios. Gil disse que ainda não está definido o mesmo, **mas deverá ficar entre 10 e 15%, e que o anúncio será feito no final do ano.**


Gil Irala

"Em 2026, priorizamos colocar as contas em dia e terminar as obras, que exigiram investimento pesado por se tratar de restaurações".

No final perguntei sobre a sua reeleição e Gil disse para irmos devagar, todavia a sua filha Helena avisou que apoia uma nova gestão.

PROBLEMAS COM PLASMA NO PARANÁ

Uma notícia agitou na semana passada o nosso esporte, atingindo inicialmente a criação no Paraná.

Vários potrinhos (Geração 2026), de diversos criadores, **apresentaram resultados positivos para o vírus da anemia infecciosa equina (AIE) em exames de sangue.** A AIE, para quem não sabe, é uma doença viral grave, incurável, de notificação obrigatória e que obriga o sacrifício dos animais infectados.

Tudo aconteceu pela utilização de plasma equino de um fabricante que realiza o processamento do mesmo e vende para os haras, que por sua vez aplicam nos potros. No local onde o mesmo é produzido foram detectadas três éguas com AIE. No total foram **600 bolsas de plasma comercializadas,** portanto o estrago poderá aumentar ainda mais.

O **plasma veterinário equino é a porção líquida do sangue de cavalos, separada das células sanguíneas (hemácias e leucócitos), rica em proteínas, anticorpos (imunoglobulinas), fatores de coagulação e fatores de crescimento.** É amplamente utilizado na medicina de equinos para suporte imunológico e clínico, em boa parte para produtos recém nascidos.

O Ministério da Agricultura já está atuando, uma vez que o laboratório onde foi realizado o exame de AIE, quando positivo, é obrigado pela legislação brasileira de informar imediatamente o MAPA.

Segundo o **Dr. Luiz Roberto Medeiros (Haras Bongy PE), "os potros que deram positivo agora poderão dar negativo daqui a seis meses".**

Os **Jockeys Clubs Brasileiro e de São Paulo emitiram resoluções exigindo exames de AIE (feitos na semana) para os animais em treinamento oriundos do Jockey Club do Paraná e da região Sul.**



MARONAS entertainment

SERIE INTERNACIONAL 2027

Condiciones para la Anotación de la Serie Internacional a disputarse el 6 de enero de 2027

1) Gran Premio José Pedro Ramírez (G.1 - 2.400m)

Condición: Para todo caballo. Peso por edad. Escala OSAF. Bolsa de premios: $ 8.000.000 (U$S 194.647) ´- Ratificación: $ 48.000 (U$S 1.168)

2) Gran Premio Ciudad de Montevideo - Presidente Jorge Batlle (G.1 - 2.000m)

Condición: Para yeguas. Peso por edad. Escala OSAF. Bolsa de premios: $ 4.600.000 (U$$ 111.922) - Ratificación: $ 27.600 (U$S 672)

3) Gran Premio Pedro Piñeyrúa (G.3 - 1.600m)

Clasificatorio para la Breeders' Cup Dirt Mile 2027 "Win and You're In"

Condición: Para todo caballo. Peso por edad. Escala OSAF. Bolsa de premios: $ 3.300.000 (U$ 80.000) - Ratificación: $ 19.800 (U$S 483)

4) Gran Premio Maroñas (G.3 - 1.200m)

Condición: Para todo caballo. Peso por edad. Escala OSAF. Bolsa de premios: $ 1.650.000 (U$S 40.146) - Ratificación: $ 9.900 (U$S 241)

FECHA DE PREINSCRIPCION: lunes 21/12/2026 hasta las 12h
FECHA DE RATIFICACIÓN: lunes 28/12/2026 hasta las 12h
FECHA DE COMPROMISO DE MONTA: martes 29/12/2026 hasta las 12h
SORTEO DE GATERAS: lunes 28/12/2026 a las 19h

Nota: Al momento de realizar la ratificación, los responsables deberán presentar el comprobante de pago por el total de la inscripción. La Preinscripción es sin costo en las oficinas del HNM y HLP, mail. Se entregan completas y firmadas las fichas manuales para cada equino en cada clásico que desea preinscribir.

Para la Ratificación:

1) se debe realizar el pago con anticipación al lunes 28/12/2026. Formas de pago:

a) REDPAGOS "cobranza inscripciones hípicas" con el N° de documento del propietario que ratifica el equino.

b) Transferencia bancaria a las cuentas: ITAÚ Cta. Corriente $ N° 9933005 / U$S N° 573961

2) Realizar la inscripción de manera habitual en ventanilla, web, mail, presentando comprobante de pago (enviar comprobante por WhatsApp al: 091 511 222).

Nota: El cambio en moneda extranjera es tomado al día de la fecha de armado del llamado ($ 41.10 /U$S). Sujeto a modificaciones al día de pago.

POR CONSULTAS E INSCRIPCIONES
Hipódromo Nacional de Maroñas - José María Guerra, 3540
Departamento de Carreras - (00-598) 2511 77 77 int. 88329 /340
Movil: 091 511 222 - inscripcioneshnm.uy@codere.com
www.maronas.com.uy



24° Turfe Paranaense

EM HOMENAGEM AO SR . SANTE MARIO LARUCCIA
(HARAS FREE WAY)

19, 20 E 21 DE MARÇO DE 2027

700 METROS COM TRILHOS INDIVIDUAIS

BOLSA DE R$ 400.000,00

PREMIAÇÃO GARANTIDA

1º Lugar - R$ 220.000,00
2º Lugar - R$ 40.000,00
3º Lugar - R$ 20.000,00
4º Lugar - R$ 10.000,00
5º Lugar - R$ 10.000,00

TREINADOR

1º Lugar - R$ 50.000,00
2º Lugar - R$ 4.000,00
3º Lugar - R$ 2.000,00
4º Lugar - R$ 1.000,00
5º Lugar - R$ 1.000,00

JÓQUEI

1º Lugar - R$ 20.000,00
2º Lugar - R$ 4.000,00
3º Lugar - R$ 2.000,00
4º Lugar - R$ 1.000,00
5º Lugar - R$ 1.000,00

CAVALARIÇO

1º Lugar - R$ 5.000,00
2º Lugar - R$ 1.000,00
3º Lugar - R$ 600,00
4º Lugar - R$ 400,00
5º Lugar - R$ 400,00

2º GERENTE

1º Lugar - R$ 5.000,00
2º Lugar - R$ 1.000,00
3º Lugar - R$ 600,00
4º Lugar - R$ 400,00
5º Lugar - R$ 400,00

INSCRIÇÃO

R$ 12.000,00
(10 Parcelas de R$ 1.200,00)

CHAVE

R$ 20.000,00
(10 Parcelas de R$ 2.000,00)

LANCE

R$ 15.000,00
por animal

PARA PRODUTOS PSIS INÉDITOS DA GERAÇÃO 2024
PROVA SEGUE O RELUGAMENTO DA ABCR
PESOS: MACHOS - 55 KG / FÊMEAS - 53 KG
COM EXAME ANTIDOPING
AOS DEMIAS TREINADORES: 4% DO JOGO DO SEU ANIMAL

JOCKEY CLUB DO PARANÁ

INFORMAÇÕES :
PAULO PELANDA (41) 99103-6821
LUIS FELIPE PELANDA (41) 99214-7436
ALLAN GUERRA (41) 99119-4197

TURFE WEB

TURFEWEB - O SEU PORTAL DE APOSTAS INTERNACIONAIS!

A MAIOR E MELHOR EXPERIÊNCIA DE APOSTAS EM TURFE MUNDIAL!



- **O turfeweb é uma plataforma de apostas em corridas de cavalo internacionais, com mais de 200 hipódromos cadastrados, e com conteúdo 24 horas, 7 dias por semana.**
- **A modalidade de aposta é rateio fixo, e o pagamento é instantâneo, via PIX em conta.**
- **Faça seu cadastro e assista às corridas ao vivo na tela do seu celular ou computador**

Visite nosso site: turfeweb.com.br

Siga-nos nas Redes Sociais

@turfeweb

ESCANEI AQUI!

ÚLTIMAS

PENCA DE ALEGRETE É CANCELADA

Com apenas **2 animais (que poderiam ser confirmados) a diretoria do Jockey Club de Alegrete cancelou o GP Damas da Cancha Reta,** que estava programado para este final de semana.

CANCHA RETA EM 2026

As tradicionais e milionárias pencas de potros inéditos foram reduzidas este ano.

Turfe Gaúcho, Santo Augusto, Turfe Paranaense, Alegrete (Gentil Carlesso) e Fazenda Rio Grande conseguiram, com sucesso, realizá-las.

O que tomou conta no cenário dos retistas foram as **pencas de pradeiros.**

VETERINÁRIO DO BENTO SERÁ PREMIADO





Como vem fazendo desde 2017, a **TBS** premiará o veterinário do campeão do GP Bento Gonçalves com o **"Troféu Eduardo Buffara".**

Esta é a única premiação em todo o mundo turfístico voltada para estes profissionais, e vem sendo entregue pela agência em memória de seu sócio fundador aos veterinários dos vencedores das 4 maiores provas regionais do País: **GGPP Brasil, São Paulo, Bento Gonçalves e Paraná.**

Trata-se de uma belíssima taça de prata padronizada, um troféu de grande elegância que enaltece e eterniza o trabalho destes importantes profissionais.

Mário Zuca Márquez fará a entrega do troféu ao veterinário do campeão do Bento no dia mais importante do Turfe Gaúcho.

Depois, em **6 de dezembro,** a última entrega do Troféu Eduardo Buffara, premiando o veterinário do campeão do **GP Paraná,** em Curitiba.

RAUL LIMA NETO

O **presidente do JCB e da OSAF concorrerá as eleições do Vasco da Gama.**

Ele lidera a **Chapa Verde!**

Mas o **Pedrinho paga 1 real...** Em sua reeleição!



Raul Lima Neto

EMIRADOS ÁRABES UNIDOS



No sábado, 31, foi desdobrado no **Hipódromo de Jebel Ali o Commercial Bank Of Dubai Stakes Hdcp,** em 1.000m, areia, para Produtos de 3 anos e mais idade.

Prevaleceu **Namaguederaz (5.Algorithms), que dirigido pelo Silvestre de Sousa e apresentado pela vitoriosa dupla - Julio Olascoaga/Antonio Luiz Cintra,** suplantou por 2 corpos a Tourist (5.Zoustar), terminando em terceiro lugar a ¾ de corpo Ashwaan (3.Higher Power). Tempo: 59"350.

NIGHT OF ROSE



Na quinta-feira, 22, o Hipódromo de Keeneland foi palco de um **Allowance (US$ 130.000),** em 1.800m, grama, para Éguas de 3 anos e mais idade.

A vencedora foi **Hereforagoodtime (4.Justify), que sob a monta de Tyler Gaffalione, suplantou por pescoço a brasileira Night Of Rose (5.Drosselmeyer), de criação do Haras Anderson;** completando a trifeta a 1 corpo Power Of Destiny (5.Sea The Stars). Tempo: 1'51"26.

FAVORITOS

É incrível, mas faz parte. **As pules de R$ 1,00 a 1,50 não tem vingado na Gávea. Em São Paulo, também.**

BREEDERS' CUP

Enquanto isso, em Keeneland, em provas milionárias, com animais que viajaram milhas e milhas, **os favoritos prevaleceram.**

MELBOURNE CUP



Mais de 97 mil pessoas compareceram a tradicional corrida australiana. Igualzinho ao Brasil.

GP EDÍSIO PEREIRA

Acontecerá **no sábado, 14 de novembro,** no Hipódromo da Madalena.

DERBY PAULISTA E MEETING DA GÁVEA

Acontecerão respectivamente em **14 e 15 de novembro.** Imperdível!

AGRADECIMENTO ESPECIAL

Ao **parceiro Edísio Pereira Filho e seu amigo Guilherme Bivar** pelo apoio no último sábado em Recife.

TURFE É ASSIM

Eu falo isso há anos. Numa semana temos um monte de provas importantes, na seguinte, nada.

Eventos são marcados em cima de outros. Temos que nos organizar melhor. Concorrência entre nós é demais!

QUEM CAIRÁ?

A **gangorra da dupla Grenal segue.** Uma semana o **Inter** está na Zona de Rebaixamento, na próxima o **Grêmio,** e os dois já estiveram ali juntos.

E os paranaenses ajudaram com 9 pontos nesta reta final...

ACESSE: www.jornaldoturfe.com.br



JOCKEY CLUB
FAZENDA RIO GRANDE

GRANDE PRÊMIO GUIDO IRINEU PELANDA

20, 21 E 22 DE AGOSTO DE 2027

500 METROS

HOMENAGEM:
NILTON BRUNO CARLESSO

PENCA DO MILHÃO

DOTAÇÃO: R$ 1.000.000,00

	PROPRIETÁRIO	TREINADOR
1º COLOCADO	R$ 500.000,00	R$ 90.000,00
2º COLOCADO	R$ 120.000,00	R$ 20.000,00
3º COLOCADO	R$ 80.000,00	R$ 8.000,00
4º COLOCADO	R$ 60.000,00	R$ 6.000,00
5º COLOCADO	R$ 50.000,00	R$ 5.000,00

Consolação 2º lugares

	PROPRIETÁRIO	TREINADOR
1º COLOCADO	R$ 40.000,00	R$ 4.000,00
2º COLOCADO	R$ 15.000,00	R$ 2.000,00

INSCRIÇÃO: R$ 40.000,00 por animal

Aos demais Treinadores 4% das apostas em seu animal. Pesos: Fêmeas - 51kg | Machos - 53kg. Os animais corridos perdedores, tiradores de ternos e ganhadores de penca receberão uma sobrecarga de 0 a 10 kg, a critério da Comissão de Corridas. **Não será permitido o uso de ferraduras de agarradeiras.** Haverá exame antidoping e o mesmo será realizado no Laboratório do Jockey Club de São Paulo. Pagamento dos prêmios e apostas somente após o resultado dos exame antidoping. **O Grande Prêmio é reservado a todos os Produtos PSIs nascidos no segundo semestre de 2024 e registrados no Stud Book Brasileiro.** O Grande Prêmio será corrido sobe as regras do Jockey Club Fazenda Rio Grande e da ABCR. **As inscrições serão limitadas em 25 (vinte e cinco), sendo respeitada a ordem de confirmação das mesmas.** O benefício do frete será concedido exclusivamente aos cavalos que integrarem o quadro de apostas. **Penca sem lance de obrigação.** Proprietários ficam desobrigados em apostar. **O pagamento da inscrição deverá ser realizado até o dia 10 de agosto de 2027**.

RUA RIO XINGU, 765
FAZENDA RIO GRANDE (PR)

INFORMAÇÕES:
PAULO PELANDA 41 99103-6821
LUIS FELIPE PELANDA 41 99214-7436

WAR SECRETARY

War Front -- Upperline, by Maria's Mon



Em **5 gerações**, **WAR SECRETARY** produziu **164** produtos em idade de corrida, sendo que **111** correram (**68**%), com **74 Ganhadores** (**67**%) que totalizaram **182 vitórias** (**61**%), com destaque para os **Ganhadores Clássicos**:

Geração 2019: **ES-UNICO** (URU-**G.2**), **BYBLIC WAR** (**G.3**), **URBAN WAR** (**L**), **JOLIE-UP** (L), **GREAT-UG** (**L**), **FAST-UNO** (URU) e os colocados clássicos **In-Unick**, **In-Uky**, **Kaikos-Uni**, **Dolly's War** e **Guerra Charrua**.

Geração 2020: **DEAR-VET** (**G.2**), **IN-VERSO** (URU-**G.3**) e os clássicos **Kinaja**, **Literatura**, **La Laitière**, **Principessa Pietra**, **Look Twice**, **Great-Virus**, **Rainha da Sucata**, **General War** e **Éh-Viva**.

Geração 2021: **SARGENTO YORK** (**L**) e **SENTINELA** (**L**).

Geração 2022: destaque para os clássicos **Total Magic**, **Índia Jojo**, **Beijoca de Birigui** e **Tante**.

Geração 2023: destaque para **INDIA PARAGUAYA** (**L**), **TED DO IGUASSU** (**L**), **Ello Volare** (2º **G.1**) e **Une Chason** (4º **L**).

Alojado: Hs. Vale Verde, SP -- Inf.: Dr. Fábio H. da Silva (19) 99794-4939